工商晚報
The Kung Sheung Evening News
承印及出版：工商日報有限公司
香港灣仔分域街十八號
各部電話號碼
編輯部及採訪部 5－283378－80（三線）
經理部：5－281521－3（三線）
營業部：5－280708， 5－279307
中區辦事處：5－225495， 5－221
電報掛號二五七二 郵箱六二號
每日出紙兩張半售價八毫

新聞摘要

★破流浮山偽證集團（八頁）
★嚴懲壞博物館物件（八頁）
★傳巴解定離黎條件（一頁）

傳巴解列離黎大綱
五千戰士分往四國
尚有千餘人去向仍未定

【貝魯特廿九日路透社電】黎巴嫩政府及巴勒斯坦消息人士說：巴解領袖阿拉法，今晚列出一項計劃的大綱，把被困於西貝魯特巴游，撤往四個阿刺伯國家。

他對黎巴嫩總理華森說：估計六千名游擊隊其中約五千名，可以前往埃交、叙利亞、伊拉克和約旦。

巴勒斯坦人士說：這項撤退計劃約需一星期來草擬，而實際的撤退行動，則需要三週的時間來完成。

該方面人士引述阿拉法的話說，埃及和叙利亞將收容原先是以這五國為基地的游擊隊，而巴格達則收容親伊拉克的戰士，而約旦則收容有約旦護照及沒有犯案紀錄的巴游。

他們估計尚有一千至一千五百名其他巴游人員，他們主要是法塔巴勒斯坦集團的成員，他們的去向尚未有定。

該項計劃是於阿聯部長委員會於沙特阿剌伯的吉達舉行會議時透露的，據宣佈，游擊已於原則上同意離開黎巴嫩。

六人委員會包括黎巴嫩與巴勒斯坦領袖在內，在兩日會議後發表的一份聲明說：「巴解組織將宣佈把它的武裝部隊，由黎巴嫩調查，和會與黎巴嫩政府達成保證此項撤出行動，及巴勒斯坦難民營的安全的協議。」

該聲明說：委員會的全體委員會對此問題已達成全面協議。委員會的成員包括沙特阿刺伯、叙利亞、阿爾及利亞和科威特的代表在內，但聲明中沒有說巴解和黎巴嫩政府的談判將於何時開始。

該個設法解決黎巴嫩衝突的的委員會說，通過了六點計劃，包括要求我軍由黎巴嫩撤走，及解除貝魯特的包圍。

週四早上，兩個左翼槍手騎電單車駛過貝魯特市西區，當時他們所持的槍構成一個代表勝利的V字。在以色列軍包圍貝魯特西區期間，V字已成為該地區內巴游提高士氣的像徵。

瑞典又再發現 兩艘神秘潛艇

【瑞典斯德哥爾摩廿九日美聯社及法新社電】警方宣稱：當他們接獲有關發現兩艘不明來歷的潛艇踪跡的報告後，瑞典負責巡邏海岸的艦艇和一架直升機於週四正在一個軍事地區附近進行搜索行動。

經過三名青年在首都以北的富路華發現可能是潛艇的瞭望台的踪跡後，瑞典海岸防衛部隊今天重新提高警戒。另一方面，當局亦同時派出船艦和直升機進行搜索行動。

這兩艘潛艇的出現是由三名青年在一隻小船上目睹的。一名警方發言人說他們是在週四下午一時前看見兩個潛艇的瞭望台。

國防參謀部發言人韋奇已證實兩艘海岸巡邏艇和一架直升機在週四早上正進行搜索。韋奇說國防參謀部時常留意本身潛艇的所在和認為這項報告非常嚴重。該地區，剛好是斯德哥爾摩北部雲島的富路華以北，正屬於軍事敏感地帶。

朝日新聞披露憲委會報告
日執政黨部分成員 贊成擴大日皇權力

【東京廿九日法新社電】「朝日新聞」今日報導：執政自民黨一些黨員贊成擴大日皇權力的主張。

這份深具影響力的報章說：自民黨一個小組委員會草擬的報告，支持維持日前日皇的象徵帝皇角色，但是，至於日皇是否亦是國家元首，則出現意見分歧。

報章說：憲法研究委員會的報告贊成維持一九四六年憲法的一條，它祇賦予日皇一個純粹象徵式的角色。

另一方面，報告又贊成修改明確釐訂日皇角色限制的第四條，它強調日皇並無政府權力，報告要求刪除這一規定。

在有關賦予日皇有「批核任免國家部長」權力的一條憲法中，報告建議「批核」的字眼應該刪除。

報章說：報告看來是刪除憲法對日皇權力的限制，為最終擴大他權力而鋪路。

安理會決議案 美大使拒投票
要求以立即解除對貝市封鎖

【聯合國廿九日路透社電】美國今晚拒絕加入投票表決一項聯合國安理會的決議案，這項獲安理會所有其他成員通過的決議要求，以色列立即解除對貝魯特的封鎖。

較早時，安理會拒絕了美國代表愛雅柏城的請求，她要求暫時中止會議兩小時，以便她與政府磋商。

決議案由西班牙的狄賓尼斯提出，他打斷了由法國及埃及提出就一項聯合中東和平主動的辯論，轉而提出了封鎖的問題。

愛雅柏城形容這是兩方衝突中的單方面請求，她表示，該建議未有提到巴勒斯坦解放組織支配貝魯特居民的事。

在安理會以十四對零票通過決議案後，這位美國代表對所依從的程序大表反對。

她說：「假如安理會成員不獲機會與其政府磋商，安理會是無法進行操作的。」

中共經常使用不參加投票表決安理會決議案的手法，但是，觀察人士未能憶起美國最近有類似行動的的例子。

七月廿九日聯合國安理會開會討論黎巴嫩的問題，以色列駐聯合國大使布林（最左）聆聽埃及駐聯合國大使麥貴德（最右）的發言，當時他正批評以色列在黎巴嫩境內所幹的事情。

伊朗又發表捷報 擊退伊拉克反撲 將向巴格達推進

【倫敦廿九日路透社電】伊朗今天說：伊朗軍隊昨晚在伊拉克南部發動大規模攻擊後，已佔領了一百五十平方千米（六十平方哩）的伊拉克土地，及擊退了伊拉克的猛烈反攻。

伊朗電台並說：伊朗軍隊將向巴格達前進，使波斯灣戰爭得到解決。

該電台發表的軍事公報說：經過兩小時的劇戰後，於今晨粉碎了伊拉克軍的反攻，並摧毀和繳獲大批伊拉克坦克及裝甲運兵車。

女遊客有意犯禁 爬牆入白金漢宮

【倫敦廿九日美聯社電】蘇格蘭場週四報導：一名在此間渡假的德國女子週三偷進白金漢宮地段，還是皇族住宅最新的保安恐慌。

倫敦「每日鏡報」引述目擊證人說：該遊客正當每日守衛更換時爬過皇宮的鐵欄，但她於數分鐘內被發現，並被警察帶走。該報說：她稍後釋被放。

女皇伊利沙伯二世當時不在皇宮，她正訪問契赤斯特的皇家憲兵訓練中心。

蘇格蘭場發表的一份聲明說：「一名女德國遊客被盤問後而被釋放，和並沒有受到控告。」她闖入了白金漢宮的一個地帶，該處是接近皇宮的前部份，亦即是接近警岡（皇宮的警察總部）」。她即時受到盤問。

蘇格蘭場的一名發言人週四強調，沒有透露身份的女子對皇族家庭的任何成員毫沒有構成危險。她在沒有抵達宮庭前部份時已被阻止。」

聯國予難民補給 曾經遭巴游阻截

【維也納廿九日路透社電】聯合國一名發言人今日透露，巴解在過去十日來，曾阻止聯合國將補給品送抵被圍困於西貝魯特和南黎巴嫩的難民。

設於維也納的「聯合國巴勒斯坦難民救濟和工程處」表示，自七月十九日開始，巴解便派遣一隊五人的武裝守衛，阻止聯合國人員在西貝魯特的倉庫內取出補給品。

聯合國未能說服巴解取消該命令。

西貝魯特的分派隊巳不能向約三萬名難民分發麵粉、米、糖、咸牛肉和脂奶，在該處，約有六千名巴游和五十萬平民被以軍圍困。

治傷風亦有奇效 而且不產生副作用

……研究人員週四說：利用遺傳方法產生出來的干擾素，可以用來預防傷風及醫治傷風病毒，而不產生副作用。

最近一期的英國刺胳針醫學雜誌載稱：科學家的初步研究報告說，用干擾素在鼻部噴霧，可以預防傷風，有十九名志願接受試驗者，事前於用人造干擾素噴過鼻孔之後，使與傷風病毒接觸，但都沒有形成傷風。

噴過干擾素的自願接受試驗人士，其中有八人染上傷風。科學家說：未發現干擾素產生有害的副作用。

干擾素是人體天然產生的一種極小量用來對抗感染的物質。科學家刻正把它作為可能的抗癌藥，正加緊從事研究，因它對抗流行性感冒及其他病毒很有效。

今年首六月初步估計 台經濟成長率 約百分二點五

【台北廿九日中央社電】根據行政院主計處的初步估計台灣今年上半年的經濟成長率約為百分之二點五，國民生產毛額為新台幣一百一十七億三千六百萬元。

主計處說，六月份台灣工業生產總指數比去年同期下降百分之二，其中礦業下降百分之四點五，製造業下降百分之二點六，水電煤氣及建築業則各上升百分之一點二和百分之五點五。

累計前六個月台灣的工業生產，比前一年同期下降百分之一。

在貨幣供給額方面，主計處說，六月份的總額比五月增加百分之五點五，年增率較百分之十三點四。全體貨幣機構的存款額為一萬一千四百六十五億五千七百萬元，貨幣供給額為四千六百四十九億零五百萬元，而全體金融機構的放款總額為一萬一千八百六十四億八千四百萬元。

颱風安迪肆虐台灣，至少有十人死亡，圖為颱風吹過台北時一瞥。

以色列譴責巴游 破壞第七度停火

【耶路撒冷廿九日路透社電】以色列今日譴責巴解組織破壞貝魯特周圍的第七次停火，但稱它的軍隊仍然遵守該停火協定。

一位軍方發言人稱，在黎巴嫩首都路入包圍的巴勒斯坦游擊隊，用大砲轟擊接近貝魯特國際機場的以色列據點。

該發言人稱：「恐怖分子約於下午二時（格林威治時間十二時）遠反停火協議，但我們的軍隊仍然遵守停火。」

他續稱：「我們在前線的士兵已經獲得嚴厲的不得開火的命令。」

以色列連續一個星期分海陸空三路攻擊被圍困在貝魯特約六千名游擊隊之後，最新的停火協定於午夜之前不久開始生效。

以色列電台報導稱，經過十五個鐘頭的停火之後，以色列軍隊與巴勒斯坦游擊隊今日在貝魯特機發大砲互轟。

官員稱，以色列現正等待巴解組織將游擊隊完全撤出貝魯特的要求盡快答覆。

美國調停人哈比昨天去到黎巴嫩首都作為另外一次嘗試得到巴解組織離去的承諾。

以色列總理比堅指出，他已經變得不能容忍拖了六個星期的談判。

他稱，他希望明天某時得到哈比有關巴解組織是否撤退的回覆。

外交部官員稱，對陷於圍困的游擊隊施以軍事壓力是意圖提醒巴解組織，以色列預定的計劃，巴勒斯坦人要撤退。

【貝魯特廿九日法新社電】根據在此間的黎巴嫩政府消息人士稱，美國特使哈比在貝魯特的七週呆滯談判之後，並沒有對黎巴嫩危機的解決問題帶來任何真正的促進，他曾在中東及歐洲其他地方，進行旁敲側擊的外交訪問。

哈比在週一的行程之後，昨日重返貝魯特，曾到過叙利亞、沙特阿刺伯、埃及、義大利、英國、及以色列。在英國時，更會晤了約旦王哈辛。

大地震慘劇迄今已六年 唐山市逾半數居民 仍住在臨時收容所

【北平二十九日美聯社電】上海市一份報章報導，中國大陸東北部的唐山市，六年前被大地震摧毀後，到了今天，市內一百三十三萬的居民當中，超過一半人依然住在臨時收容所裡。

當年的大地震，總共奪去了二十四萬多人的性命，全市幾乎被夷為平地。上述的報章是「文滙報」。該報說：重建工作進展快速，到目前為止，總共有佔地一千零三十萬平方米（約一億一千零八十三萬平方呎）的新建築物落成，其中有五百九十萬平方米（約六千三百四十八萬平方呎）的土地上興建了住宅樓宇。

但這份於週三發行，週四在北平市面有售的「文滙報」指出，唐山市的人口增長得很快，現時的人口遠比一九七六年七月廿八日發生大地震前的人口為多，該報並沒有發表七六年的人口總數。

河南安徽兩省 淮河嚴重泛濫

【北平廿九日路透社電】「新華社」今日稱，在大陸東部淮河流域內，洪水嚴重泛濫，現時士兵與當地農民正合力抗洪，來避免大災難發生。

該通訊社稱，淮河流城附近的一些湖在安徽南部及鄰近河南內，於七月九日至廿二日間，收集了大部份雨水，約在五百至七百毫米（廿至廿八吋）之間。

該通訊社並沒有透露傷亡數字或破壞的程度。

西方農業專家稱，主要的穀物棉花及玉米，很可能已遭受破壞，但他們需要更多的資料，來進一步評論。

颱風安迪襲台 幸未造成大災
十人死亡三百多幢房屋倒塌

【台北訊】七月廿九日強烈颱風安迪過境，雖未帶來嚴重損害，但是仍造成十人死亡，二人失踪，三百多棟房屋倒塌的慘劇，許多地區的交通電訊中斷，停電停水，使民衆諸多不便。城市的招牌、棚架倒塌，鄉鎮的果樹受到摧毀，亟待善後處理。

警政署防颱中心根據各地的災情報告，安迪颱風造成的傷亡情形如下：死亡十人，失踪二人，另有九人受傷。

防颱中心指出：死亡的十人中，大多是因颱風過境而遭意外。

除了傷亡外，因颱風侵襲倒塌的房屋計有八十三棟，半倒的有二二四棟，家園受毀的民衆已由警方妥善安置。

各港口船隻的損毀較輕，宜蘭漁船流失及沉沒廿二艘，花蓮港則有六艘被風吹翻未沉。

交通損害情形，根據報告並不嚴重，但是多數地區電訊中斷，停電停水，造成民衆很大的不便。

廿九日，所有交通運輸，除鐵路西部幹綫及高速公路照常通車外，海、空航運暫停一天，電訊方面，大台北地區電話，二萬八千戶發生故障，其他地區電話系統仍然維持暢通，大部分的交通設施未遭損壞。

教廷拒絕公開財政 不理會米蘭市通告
把函件轉交義國外交部

【羅馬三十日路透社電】據羅馬市司法界的消息人士透露，不斷受到有關方面的壓力要把財政事務公開的梵諦岡，已經拒絕接納米蘭市法官所發出的正式通知，這些通知函件要梵諦岡考慮採取法律行動，處理與教廷各主要銀行家有關的問題。

上述的消息人士指出，梵諦岡沒有開啓過寄給三個銀行家的通知函件，却全部轉交義大利的外交部。

有關方面發出這些通知函件，到底甚麼法律上的理由呢？現時則不得而知，但根據義大利的法律，這些函件並不表示會有正式的訴訟。義大利銀行界與政界人士說：通告顯示出義國當局，正向梵諦岡銀行施加壓力，澄清它對義國最大私營銀行安堡施亞奴銀行財政危機[illegible]……梵諦岡銀行亦是安堡施亞奴銀行的第四大股東，它的總裁卡維於上月由米蘭的辦事處失踪。

[illegible]通知，郵寄給梵諦岡銀行的首腦馬仙高斯大主教，常務監事曼里尼及首席會計師狄斯杜普。

美國銀行優惠率 亦降至十五厘半

【紐約廿九日路透社電】美國最大的美國銀行，今日跟隨幾間大銀行的減息行動，把優惠利率由十六厘降至十五厘半。

美國銀行是今日削減優惠利率中至少十二間銀行之一，今次減息風是週一漢華實業銀行及美華銀行率先帶動的，大通銀行及海豐銀行亦赫然在今日宣佈削減優惠率的銀行之列。

這是十日來的第二度減息厘行動，貨幣市場分析人士把這項發展歸因於銀行獲取資金的成本下降。

聯邦儲備局在七月十九日把收取銀行的貸款利率，由十二厘減為十一厘半。

胡漢權
英國倫敦隱形眼鏡學院會員
美國國立眼科研究學院會員
國際隱形眼鏡研究學院文憑
日本東洋隱形眼鏡醫院文憑
日本秋山眼科醫院高級文憑
香港隱形眼鏡中心
中環恒生銀行大廈1607A室
電話：5-248583

東英大厦招租
尖沙咀彌敦道100號
醫務所 約400呎至1650呎
寫字樓
商場舖位 約550呎
門前巴士 隔鄰地鐵
遊客中心 租金廉宜
請電生記租務處 三一六九八五五八

本報 週六週日 公衆假期 提早出版

為配合讀者需求，本報除星期一至星期五截至當日中午收市後經濟消息出版外，逢星期六、星期日及公衆假期，本報將提早至當日上午十一時三十分出版，並盡快送達各區報販發售。

工商晚報啓

今晚你就知

榮獲世界男仕普遍採用，現已成為夫婦常備之皇牌妙藥印度神油，確能令你，增長活力，強壯機能，真正享受到妙不可言之滋味，究竟滋味如何？今晚用過你就知！你想愛情永固，魚水和諧，永遠享受幸福婚姻，當然要用皇牌妙藥印度神油。
■港澳．台灣．星馬泰及東南亞各埠藥行均有代售■
英國政府註册 香港政府註册

東南亞總代理：華仁行
電話：③七七八七九一五
香港郵箱K八一弍六
無此商標．乃係假貨

製衣業內憂外患

上半年共市訂單普遍減少 製衣廠生產率平均僅六成

【本報訊】在一片世界性經濟不景氣下，本港的製衣業亦和其他製造工業一樣，受到內憂外患的壓力，雖然廠商不斷運用機智，避重就輕，在夾縫中謀求進展，在因時制宜的情況下，仍能在出口方面取得驕人成績，但時至今日製衣業終於招架不住「保護主義」及「經濟衰退」的侵襲，出口值與量的增長均開始呈現放緩。

根據香港貿易統計處的資料顯示，本港的製衣業成績在近十年來有着超凡的成就。一九七〇年港製衣出口額約為四十三億港元，到一九七五年為一百零二億元，增加逾倍，一九八〇年增至二百三十二億元，約為七〇年的五倍半，去年更增至二百八十億餘元，使本港躋身為世界上出口成衣最出色的區域之一，更再度從義大利手中奪回「成衣出口王國」的寶座。

至於今年上半年的業績，製衣業行內人士均指出，歐洲共同市場國家的訂單普遍減少，其中以英國及西德的衰減最為顯著，踏進七月後，這個現象仍無重大的改變。他們進一步指出，由於歐洲廠商自己生產的成衣價格與亞洲國家相差不多，更使相當數量的生意額落回歐洲廠家手上。

香港製衣業總商會一位發言人表示，目前香港製衣業面臨兩大困難，其一是歐洲共同市場委員會提出削減配額及加強限制的措施。其二是美國和歐洲經濟能否在今年下半年開始復甦？現時尚未可知。倘若經濟復甦比預期推遲，彼邦商家在近期內訂購成衣仍將繼續緊縮。

他說，即使今年香港成衣出口量與值不會嚴重退縮，但增長率方面亦難免比去年下降。該發言人又指出，今年上半年，大製衣廠生產率只及正常水平的七成左右，而中小型廠的生產率就普遍降至四成至五成而已。

至於能否拓展新的市場，該發言人表示，日本是最具潛力而且購買力也相當強的一個市場，但目前日本對香港貨品缺乏信心。他說，雖然香港成衣產品在質素上有足夠能力打進日本市場，但卻欠缺了「名牌」的號召力。

為了拓展更多的市場，本港製衣業已出現了一種良好的變異，就是向「時裝化」及「高質化」進軍。除了引進更高的技術，以高級的產品遊銷外，更利用香港本身工人高技術的有利條件，吸取更多名牌的成衣廠商與港商作合約式的合作，這樣子不但可以提高香港的製衣技術，而且可以藉以使外國人對香港的高級成衣品質加強信心。

該發言人認為，多年來本港製衣業的轉變及成就，與生產技術和企業管理的改進，是分不開的，幾年前製衣業已踏入電腦化階段，除在生產管理上應用電腦外，一些生產工具，如衣車、畫樣機等也以電腦操作，使廠商能更有效地利用勞力。但在這些成果的背後，製衣業仍存在着頗多隱憂及困難。

最後，該位發言人表示，港府應對製衣業提出輔助，對機器的折舊率提高，並且平抑地價，撥出更多工業用地來發展此行業，此外，更希望政府以低息貸款給廠商發展業務及提高工業技術人員水平等。另外港府亦應扶助織布、漂染及印染等行業，原因香港織造業所生產布匹中，有七成為供應本地廠商使用，故希望政府對方面重視。

港府22億收回天水圍 建可容十三萬人屋邨

發展商以八億元得回四十公頃土地 12年完成計劃逾期土地及八億充公

【本報訊】港府終與發展商巍城達致協議，出價廿二億元收回元朗天水圍，然後與發展商共同發展，估計以十二年時間興建一個可容納十三萬五千人居住的屋邨。

地政工務司陳乃強昨日在記者招待會上發表上述協議透露：政府於收回該幅總面積四百八十八公頃之土地的費用，乃根據政府所釐定之新界各區收地標準價格計算者，同時在減除因政府批予發展商巍城有限公司作私人發展用途之四十公頃土地的發展價值的八億元後，政府實將該付予發展商則為十四億五千八百萬元。

陳氏表示：於該幅四百八十八公頃土地中，其中約一百七十公頃將闢作發展區，以為十三萬五千人提供住屋，於私人屋宇及公共屋邨各佔一半。而餘下約三百一十八公頃，則會由發展商開闢後交還與政府保留作土地儲備。同時，在上述之一百七十公頃之土地內，其中約四十公頃，將會批給發展商作興建私人屋宇用途，其餘約一百三十公頃之土地，則由政府作有關之公共發展。另外，發展商除必須為約六萬七千五百人提供私人屋宇外。

陳氏又指出：政府將會以墊支發展費用方式將該十四億五千八百萬元支付予發展商，即表示該發展商必須在建築規約期限之十二年內，完成不少於十四億五千八百萬元價值的建築物。

陳氏強調：協議中亦有若干規定，以確保發展商運用該筆款項進行建設。如果發展商未能依約完成該項建設，有關的該四十公頃土地及八億元地價將會被充公。又倘若發展商之建築費用少過十四億五千八百萬元，餘款亦須交還政府。同時上述的十二年發展期限，將是由政府批准整體發展設計大綱圖後起計算，或以發展商正式接收擁有該幅四十公頃的土地後開始時間，預計需時約兩至三年時間。另外，估計政府在未來十二年內，亦需動用約三十九億二千萬元，興建與發展有關的工程。

陳乃強又透露：天水圍其餘三百二十公頃的土地，將會用作土地儲備，留作日後的發展，影響所及，大嶼山東北及新界西北的發展計劃將會縮小。

陳氏並指出：天水圍對出的深灣，曾經研究興建新機場，但目前已經全盤擱置，而全力研究大嶼山赤鱲角新機場的各項問題。

陳氏繼續謂：巍城公司收取了十四億五千八百萬元作為發展資金，但假若日後該公司出現財政困難，甚至倒閉，政府則祇能夠收回四十公頃的土地，而納稅人的錢則無法收回（因為該筆款項是規定用在天水圍建屋上）。

陳氏說：巍城公司需於今日開始至一個星期內交還天水圍土地，而政府則需立即付二十二億五千八百萬元港幣現金給巍城公司，日後，政府則再向巍城公司收回八億元地價。

陳氏說：由於初期拓展的新市鎮所供應的土地會在一九八七—八八年以後，逐漸耗盡的關係，故此實需有另一途徑供應土地。協議的一項主要特色，是設立土地策略作儲備發展之用，使政府能對因政策的改變及對經濟發展有影響之外來因素，作出迅速應變。

陳氏續稱，當現時供發展房屋計劃之土地於八十年代下半期用罄時，天水圍之土地將會發揮其用途，因為在該處之大部份地盤整理工程，可望於一九八七—八八年間完成。此外，在新界西北部發展研究中，亦認為天水圍之地區係擁有良好的長期發展潛質的地區。故此，天水圍在一九九〇年代，當有市區拓展額外需求時，將會成為進一步拓展之核心區。

最後陳氏強調：政府將會盡量使用土地儲備於最佳用途上，而有關發展詳情及時間性，將會在明年中若干工程研究完成後及評估所涉及的資源後，才作出決定。

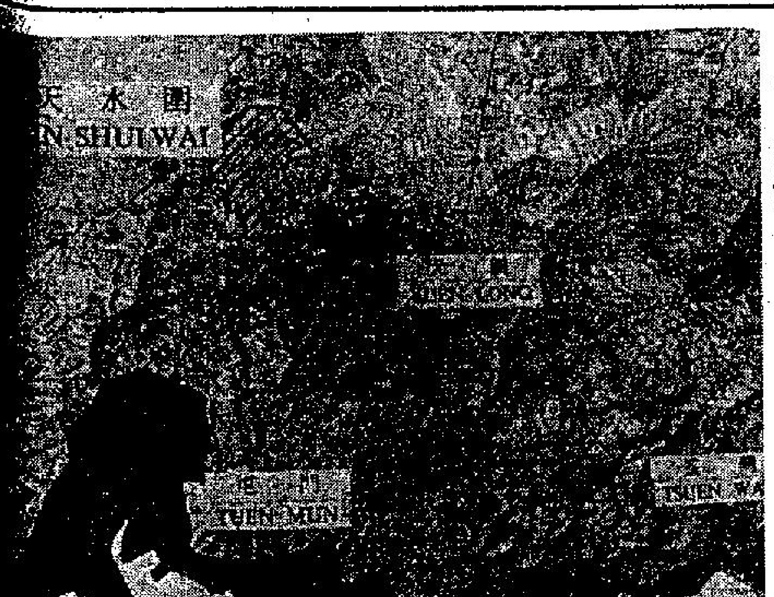

圖中地圖指示出天水圍的位置，及面積大小。（本報記者林祖旺攝）

收回天水圍旨用作發展

民政司強調與政治無關

問及當局是否參與炒地高官面面相覷

【本報訊】港府昨公佈收回天水圍詳情，其中很多問題引起在場記者興趣，當問及政府行動是否等於參與「炒地」時，在坐高官如民政司鍾逸傑、地政工務司陳乃強等均面面相覷，保持緘默。至於最敏感的問題——收回天水圍有否涉及政治與租約問題？鍾逸傑強調與政治無關，只基於發展上的決定，發展計劃也與新界租約無關。

他並謂：同時港府亦未曾諮詢過中共政府，及廣東省當局。

記者問：雖然港府無諮詢中共政府，但華潤公司是與中共有密切關係的註冊公司，若果華潤公司不是今次發展天水圍財團其中一間主要公司，政府會否仍然出高價收回天水圍？

鍾逸傑答謂：就算沒有華潤公司在財團內，政

全部屋邨落成時是在一九九六至九七年，但卻不超逾一九九七租約期滿限期，是否政府將屋邨興建年期定為十二年與租約有關？

鍾逸傑答謂：這個與新界一九九七年租約無關，因為政府定十二年興建期，是根據新市鎮發展的經驗而定，通常一個新市鎮，亦要十至二十年才能發展，例如，沙田發展了十年，目前仍祇得十五萬人居住。

記者問：政府為何要收回天水圍？

陳乃強答謂：主要是因為發展商原初的發展計劃，是要分三期在天水圍興建一個五十萬人居住的屋邨，而該計劃太過龐大，使政府無法應付其開支。

記者問：政府收回天水圍，是由何人首先提出

府收回天水圍，在八一年七月，行政局第一次討論收回天水圍事件，至八二年五月二十日的一次行政局會議，當時夏鼎基爵士是署理港督，而為該次會議主席，夏鼎基爵士與行政局在當日一致通過收回天水圍，由夏鼎基爵士簽署，再由他本人與發展商簽署協議。

記者問：現任港督尤德爵士，是否同意這項收回決定？

鍾逸傑答謂：尤德爵士並沒有表示贊同與否，但他卻感到興趣。

記者問：收回天水圍的十四億五千八百萬元，是由政府發展基金撥出，會否影響今後公共屋邨發展？

陳乃強答謂：不會削減公共屋邨發展，相信會繼續發展公共屋邨。

記者問：政府在天水圍的「土地儲備」政策，會否日後將土地再售予發展商？

鍾逸傑答謂：不排除此可能性。

記者問：這樣政府是否直接參與「炒地」，世非政府不但不開闢土地，反而在私人發展商手上收購回土地，再轉售予發展商？

此問題的提出，席上官員均保持緘默，沒有正式作答。

紅磡直升機場升降時間 規定不能超過晚上十時

避免噪音騷擾市民

【本報訊】紅磡停車場天台興建直升機場，政府將只准許升降時間到晚上十時為止，而且直升機類型也將受限制，以避免發出噪音騷擾民居。

首席助理經濟事務司林錦光昨午在九龍城區議會會議中作以上表示。林氏強調，政府管制其噪音，使其對毗連地區之理工學院、教職員宿舍及九廣鐵路職員宿舍產生噪音干擾。

林錦光指出：專家認為，噪音大小是直升機噪音與原有噪音互相比較，原有噪音是指馬路上汽車及飛機所產生的聲浪，若果不超出原來標準，則不會影響居民安寧，況且事前必須徵詢環境保護科。

至於紅磡新建的體育館也是不會受噪音影響，林錦光答覆議會中一位議員詢問時表示，因體育館是室內，四週窗戶關閉，有空氣調節，於是運動及文娛活動便不會受到噪音干擾。

其中一位議員就直升機飛行對附近樓宇的安全問題提出質詢，民航署高級官員克捷臣表示，飛機是向海面飛出，應不會有危險，但意外的可能性一定存在，民航署現有一個小組專門管制飛機安全，他們會儘量把安全度提高。

由於紅磡停車場天台興建直升機場，原來在該樓宇佔三層的康體中心便必須搬遷，社會福利處代表說他們已覓的另一個理想地方。議會中有一位議員認為如果直升機升降擴大業務，一定會使紅磡的交通更為擠塞。林錦光解釋說他們會跟運輸處保持聯絡，而直升機班次及類型都有限定，只是還未作出結論。

林錦光說，政府決定直升機場地點是根據三個準則，第一是地點的方便程度，第二是地點的環境是否受噪音影響，第三是有關安全規定，例如航道有沒有障礙。

圖為登山隊的一名隊員正藉着繩索及工具的協助下，向劍石峰頂攀上。

圖為博格達山劍石峰頂蓋滿了皚皚冰雪。

香港五名男女登山健兒 經27天艱險旅程 成功征服劍石峯

【本報訊】首隊獲中共批准在境內攀山的海外華人登山隊，最近完成征服新疆博格達山劍石峯的壯舉後返抵本港。

這個五人登山隊是獲得怡和有限公司在經濟上大力支持，隊員均為香港攀山遠征會會員，並由該會會長林保森擔任隊長，四名隊員包括朱敬忠、錢志鵬、王世元及女將黃笑英等人。

他們於七月一日出發前往新疆，在雪地和寒風中奮鬥多天，終於七月十四日登上這個位於海拔四千三百四十八米的高峰，前後經歷二十七天完成壯舉，並於最近載譽凱旋返港。

據隊長林保森講述經過表示：

攀山隊是採用攀登阿爾卑斯山的登山法，完成此次征峯壯舉，這種方法是隨身帶備全套裝備及所需食物，並每當到達一處地方休息時即架起營帳。

林氏表示，他們原定計劃是要沿北脊攀登博格達第三峯，該山峯高達五千二百一十三米，當日剛出發準備攀登該峯，即遭遇極端惡劣的天氣、冰雪和強風吹襲，更不幸的是原定的攀山路程發生了雪崩，因此浪費了幾天寶貴時間，隊員目睹險狀加上所攜食物將盡，終於決定折返。

經過數天休息後，登山隊修改了攀山的路線，並決定改為攀登第三峯隣近的劍石峯，他們沿着劍石峯的西南壁攀登峯頂，終於大功告成。

怡和公司今年較早時亦贊助一隊英國攀山隊攀登額菲爾士峯，但於五月十七日當其中兩名隊員博德曼與塔斯格却在沿額峯東北偏東方之山脊攀登時失足墮山喪生，攀山隊被迫折返。

由本港五位男女攀山健兒組成的博格達峯登山隊，當日離開基地營，啟程出發準備征服劍石峯。圖中由右至左為錢志鵬、林保森（隊長）、黃笑英、朱敬忠及王世元在出發前留影。

漁民代表今再赴菲 促菲釋放本港漁民

【本報訊】本港漁民團體之首腦，今日再赴菲律賓，促使菲方儘早釋放被扣留之本港漁民。

漁民互助會發言人稱，該會主席吳錦全並將試圖將另一位被菲政府扣留之孕婦保釋，俾能返港分娩。

較早時，另一孕婦張亞鳳以二千元保釋回港。但張之妹，渠亦將分娩，但仍須待法官同意准其保釋。

同時，人民入境事務處發言人謂，該處係負責遣送及救濟海外難民者，業已委託英國駐菲大使館借款與漁民，協助彼等在菲支付緊急之需要。

發言人謂，大使館之職員曾數次赴柏拉灣探視漁民。

渠謂，另一孕婦料將於本週末回港。

香港華人基教聯會 明舉行聖樂崇拜會

【本報訊】香港華人基督教聯會為造就教會聖樂人才，於七月廿六日至三十一日一連六天假座沙田中文大學崇基學院舉辦聖樂領袖訓練營，內容有專題演講、合唱指揮法、兒童合唱指揮法、司琴實習法、聖樂編曲初階及各種興趣小組等，除敦請英國聖樂家安禮文牧師擔任講師外，並聘請本港著名聖樂家十餘人擔任講員及導師，報名參加者達二百餘人，情況踴躍。

該營為使營外人士分享此次盛會成果，並定於明晚八時正，假座九龍加士居道四十號循道衛理聯合教會九龍堂舉行公開聖樂崇拜會，節目豐富，均由該營講員導師擔任指揮，營友聯合時班擔任演唱，不設門券，歡迎赴會。

圖為南順總經理林順忠（左二）接待亞洲婦協主席林漢英（左）等參觀鏡頭。

南順林順忠呼籲 港人應信賴港貨

【本報訊】南順（香港）有限公司總經理林順忠，在歡迎亞洲婦女協進會主席林漢英等一行訪問席上，指出在無法徹底消弭保護主義逆流的情況下，本銷市場的推廣，以抵銷外貿放緩的損失，是一件十分重要的工作，他說，製造業的興衰和全體市民的關係形容為「皮之與毛」，因此在利害的天平上，他除呼籲港人信賴港貨，在相對的原則下，林氏同時保証該公司將以消費者的福利為製造的最大前提。

此外林順忠對亞洲婦協，在主席林漢英領導下在九龍塘興建「頤養之家」的安老精神表示敬佩，並同時呼籲各界予以有效的支持。訪問者一行，並由林氏親自陪同參觀南順麗寶洗衣粉廠及刀嘜各類花生油、粟米油製造過程。

國泰及英航決定 港英航綫頭等位將減價

【本報訊】國泰及英航兩公司實行將港英線頭等機票減價，兩公司並將由一埠至另一埠之經濟位收費減低。

由八月十五日起，英航由港赴英頭等位收一〇四五〇元，相當於減價百分之廿一，單程經濟位則減百分之十，為五千二百五〇元。國泰則由九月一日起，頭等減為一〇四五〇元，而經濟位則為五千七百二十元，來回程一〇七二〇元。

較早時，港英線之另一航空公司金獅，已首先宣佈商業位由五七三三元減為五二〇〇元，至於頭等機票，由[illegible]

港府考慮房協要求 不計地價撥地建屋

【本報訊】港府將於短期內重新檢討不計地價撥地予房屋協會的要求。消息指出，若要求獲准，不計地價的房協樓宇將於八四年售樓新例實施後推出，屆時的房協樓宇售價將較現時的便宜。

據悉，自不計地價「居屋」計劃宣佈後，房屋協會即向港府提出不計地價撥地的要求，迄今已逾半年，惟港府一直不置可否。

近年由於房屋協會以市價買地及收購舊樓重建，故推出出售的樓宇亦直逼市價，銷量也遜於從前。

因此，該會希望港府不計地價撥地，使其能供應低於市價的樓宇，售予中下層人士。

根據房協較早前擬定的計劃，該會希望今後每年建屋四百層，售價約低於市價百分之十五，不過，若不計地價樓宇得以興建，售價可望降低。

房協市區改善計劃部經理梁志成並表示，八四年實施的售樓新例，將對五類人士有優先權。該五類人士為：㈠受房協重建計劃影響的居民。㈡房協屬下樓宇的住客，㈢公屋住客，㈣有資格申請「居屋」的人士，㈤將來被列入中等收入階層的家庭。

梁氏解釋，售樓新例頗接近現時「居屋」的綠色及白色表格申請方法，房協樓宇將按比例分別出售，一部份予上述五類人士，另一部份予其他人。

他補充說，在售樓新例實施前，仍將有七百多個單位推出發售予合符舊條例的申請者。

黑袍人腕之間吸住了道玄法師雙掌，他雙手可空着並沒用上，伏大娘揮劍攻去一格，嗆的一聲，把她長劍蕩開，原來他左手竟是一隻鐵手。就在此時，另一支長劍刷的一聲朝伏大娘刺來。

他們之中以禿鷹勝老三（霹靂老鷹）身份最高，武功也較強，他從身邊掣出一柄鐵叉，首先撲上。

勝老三也是拚上了命，忍着折腕之痛一記掃腿飛踢而出。這時已有七八個人逼近黑袍人進攻。

奇門遁甲變化萬千 悟空只得七十二變

奇門遁甲

袁和平親自執導！

百彈齋主都話冇得彈

第二週

前所未見 奇趣無比

齊華今天加入 城多利加長早場

善補靈藥

施外 強壯堅體 固本培元 有不可思議奇效

提防悞購假藥

寰球藥滙有限公司謹啟

麗宮 戲院 今天 早場 時光倒流70年

眼光獨到的廣告户 必然列登工商晚報

美國巴拿馬財務 自動續期存款行情

	一個月	三個月	六個月	一年
港幣利率	14.50%	15.00%	15.25%	14.25%
美金利率	13.75%	14.50%	15.00%	14.25%

香港金鐘道95號統一中心22字樓 電話：5-294311-3

白雲客批命

醫藥

商業

聘請 誠聘 看更

徵求 幸福婚姻

痔瘡 苗樂天醫師 立止痔血脫肛

喉 吳景雲 專科中醫

李珠中醫

工商晚報 分類廣告

銷數廣 效力大 收費廉

每段大字四個，小字三十四個，每天三元「日晚聯刊」每天六元，醫藥類每天四元，不折不扣，以四段為限（聯刊不在此限）

（一）中區辦事處利源東街八號地下 電話：二式五四九五 二式壹式三八
（二）灣仔分域街十八號本報廣告部 電話：二七九三零七 二八零零八
（三）彌敦道壹零零號東英大廈式零壹室生記租務處電話：六九八五五八
（四）旺角荔枝角道廿二號東興大廈生記租務處電話：八零二七九七
（五）九龍城周生生金行有限公司（太子道四三二號）
（六）青山道周生生金行有限公司（青山道三二六號）
（七）油麻地周生生珠寶金行有限公司（彌敦道二一一號）
（八）旺角周生生珠寶有限公司（彌敦道七零七號）
（九）深水埗周生生珠寶行有限公司（大埔道四七號）
（十）油麻地周生生珠寶金行有限公司（彌敦道五二九號）
（十一）紅磡周生生珠寶金行有限公司（蕪湖街九九號）
（十二）荃灣周生生珠寶金行有限公司（荃灣青山道一九九五號C）
（十三）元朗周生生珠寶金行有限公司（元朗青山道八七號）
（十四）九龍太子道一五七號彌敦道交界東平大廈地下麗虹屋
（十五）荃灣周生生珠寶金行有限公司（眾安街六十一至六十三號）
（十六）紅屋兒童用品公司（九龍城獅子石道44號地下）
（十七）麗虹高級鐘錶公司（獅子石道四號地下）

一劍橫天　東方玉　北斗寒

黑袍人腕底之間……了道安法師雙掌，他雙手可空着並沒用上，伏大娘揮劍攻去一格，噹的一聲，把她長劍蕩開，原來他左手竟是一隻鐵手。就在此時，另一支長劍刷的一聲朝伏大娘刺來（他們一共進來了五個人，三個已在動上了手，尚餘兩個，現在又上來一個截住了伏大娘）。伏大娘右腕一翻，鏘然劍鳴，接下一劍，立時和那人動上手。

這時廣法道人也和一個黑袍人動上手雙劍齊舉，風生八步，打得極爲激烈。

辛無忌使的一支兩尺長的精鋼尺，和他動手的黑袍人也是外門兵器太極牌，一個鐵尺揮舞，身形忽左忽右，着着進擊。一個鐵牌硬打硬砸，記記如泰山壓頂，勢道凌厲。

對方人數雖然不多，但却早已算準了天罡門幾個高手有些甚麼能耐，早已安排好誰對付誰，因此每一對動手的人，正好棋逢敵手，使得天罡門的人，除了和強敵力拚，沒有餘力去支援別人。

他們之中以禿鷹勝老三（綽號老鷹）身份最高，武功也較強，他從身邊掣出一柄鐵叉，首先撲上。

其餘十幾個人有的使鋼刀，有的使鐵尺，也有使戒刀的，紛紛圍了上去。

對方進來的五個黑袍人，還有一個沒有對手，此時祇聽他嘿了一聲，左手揮出，「噹」的一聲，勝老三一柄鐵叉立時被震脫手。

勝老三却也不是弱手，隨即和身撲上，雙手……

勝老三也是拚上了命，忍着折腕之痛一記撲陰腿飛踢而出。這時已有七八個人逼近黑袍人進攻。

黑袍人雙手迅疾探出，左手撲的一聲插入勝老三胸膛，勝老三慘叫一聲，立時死去。右手也同時插入另一個撲近過去的胸膛，雙手一分，兩具屍體向旁丟出，這時正在混戰之中，誰也無暇留意慘叫的是甚麼人。

黑袍人也不去理會他們手中是刀是尺，不閃不避，雙手一探，便有兩個人被抓破胸膛，慘號未絕，兩具屍體已被丟開，轉眼工夫，已有八個人喪生在他雙爪之下。

阮天華眼看變故驟起，他究是不是天罡門的人，事不關己，而且伏大娘也叮囑過要自己不可出手，這時雙方四對四，也毋須他出手相助。

（四九）

歡場　杜朗

得意忘形

經過了這一次的交易，小萍總算把古叔緊緊的抓住。

由於小萍善用心計，令古叔幾乎忘記了夢嬌。

小萍也認爲自己已經從夢嬌手上搶到古叔，頗有點得意忘形。

但是，沈姨却向她潑冷水說：「你別高興得太快，你來這裡的日子還淺，不知道古叔對夢嬌有着不可脫離的微妙關係，以往，古叔也曾經在中間和別的小姐要好過，但是，隔了一段短時間之後，古叔便會再次回到夢嬌的身邊，這是實情，很多小姐都知道這件事，所以，你眞實並未眞正的得到古叔，肯定古叔亦不會長期的和你在一起！」

「眞有這樣的事？」小萍有點疑惑地說：「不可能吧！」

沈姨却道：「你有這樣的疑惑，我也不會怪你，事實上，你的確對古叔瞭解得不多！」

「照你這麼說，我豈不是不能在古叔身上得到甚麼大好處？」

沈姨道：「那得看你的道行了！如果你能夠把握機會，你同樣可以從古叔身上找到錢的。」

小萍對沈姨這句說話大感興趣，連忙向沈姨問道：「我應該如何把握機會呢？」

沈姨道：「傻女，劏鷄還用劏出腸嗎？自然要磨利把刀了！」

「唔，你這樣說，我便明白了，多謝你的提點，沈姨，如果有收獲的話，我一定不會忘記分一份給你的！」小萍神采飛揚地說。

果然，小萍此後和古叔在一起，便是大灌迷湯，以及使出渾身解數，務求得到古叔的歡心。

古叔對於小萍，並逐漸有意思。

有一次，甚至把小萍帶到他的私人別墅去。

小萍知道自己在古叔的眼裡，地位已可和夢嬌相等，否則，古叔也不會把自己帶到他的私人別墅。

古叔對小萍說：「我這個別墅，一向沒有其他人來往過，最近我的心情很不錯，我希望你每逢週末到來訪我兩晚，到星期一早上，一起回市區。」

小萍認爲時機已到，馬上答應，並且履行了諾言。

可是，第二個星期，當古叔要把她帶到別墅的時候，小萍却說：「今天不行，因爲我的老公仔一定要我陪他！」

「老公仔？你已經結了婚？」古叔皺着眉頭問。

小萍馬上擺出一副苦瓜面說：「不是正式的老公，祇不過他欺侮我，要我跟着他，並且對我說我是他的老婆……」

（四〇四）

晚唱　米高

台灣應派專機請廖承志過江

自稱係總統蔣經國年青時老友嘅大陸頭頭廖承志，前幾日又喺攪佢地的統戰手法，發表咗個聲明，話已經俾咗封信過蔣總統，如果佢老人家認爲方便嘅話，廖先生就會親自過江搵佢傾吓。

呢單嘢的左報就大事宣傳，講得有聲有色。好似眞嘅一樣。

當然，呢單嘢係眞係假都無人知。不過，前一輪個單女壘事件，中共攪到焦頭爛額，重未知死，而家，又再攪統戰，誇落佢地眞係幾天眞。

不過，兵來將擋，水來土掩，台灣個方面大可以當佢係眞嘅嚟對付，公開聲明請廖承志過江一談。

台灣可以用番女壘個一套手法，叫阿廖先生喺香港申請張入台証，重派架專機嚟香港接阿廖先生。

我諗如果台灣又出呢一招，中共的頭頭都唔知點算。當然，佢地辦法多多，而最慣常用個一招就係面皮厚。可能廖承志又再出對付台灣世界女壘個一套，又話國旗國歌唔啱，作作狀後又過咗去算數。

所以，台灣今次應該利用呢次機會，再向中共嘅統戰手法打多一招落去。當然，就算打多幾棍，以中共的人面皮之厚，一樣會耍佢地嘅統戰技倆。不過，打多幾棍，世人就知道中共多的胡混嘢。而且，台灣咁做，一來大方，二來可能大有得益。因爲如果廖承志親自過江嘅話，去到寶島，可能愛上咗自由生活，好似個女網球手胡娜咁，一去不回頭。

個陣，以後中共就唔敢再派人去外出，的統戰技倆就無法子再要出嚟。

明年的春天　天南

「或許是這樣，但無論如何，我想妳見見他。」

「但他到底不是莊尼呀！」她望着娜娜：「好吧！我是可了解妳的心情，妳等我換件衣服吧！」

「好，最好快些。」

婉華走進去換衣服，過了十幾分鐘，她已出來，她穿得很簡單。

「好了，」婉華叫：「走吧！」

兩人出來，上了娜娜的跑車，她一踏油門，車子好像箭似的直射出去。

「喂！這兒不是美國，路窄人多，別開得那麼快。」婉華叫。

「怎樣？一回來了，膽子也細了嗎？」娜娜笑說。

「不是膽子細，而是妳不要忘記我還是雲英未嫁的，怕閻王不收我這個老處女。」

娜娜「噗嗤」一笑，道：「原來妳恨嫁恨得發高燒了。」

婉華白了她一眼說：「我祇想做個孤獨鬼！」

「哦！不要怕，不要怕，還有我陪妳嘛！」

「鬼要妳陪。」婉華說。

「那慘了，如果妳眞的做鬼，我可不陪妳也不成嚟！」

婉華忍不住笑起來。

車子仍飛快駛着，大約十分鐘，車子慢下來。

「唔，前面那個油站便是了，我去加油，妳看那人像不像莊尼。」

婉華點點頭。

當娜娜車子駛進油站，裡面走出一個高大壯健的年青人來，連婉華亦看了也呆了一陣。

「怎樣，像嗎？」娜娜問。

「我眞不敢相信自己的眼睛，如果不是親眼看見莊尼下葬的話，我眞以爲自己活見鬼！」

那年青人已走到車前問：「加油？」

「是的。」娜娜將車匙交給那年青人。

（四）

八公散記　筱碧山

十七：四德堂傳奇

深水埗在目前是人口密度最高的地區，可是時光倒流六十年的話，那裡尙屬九龍市區的邊緣地帶，方圓十餘哩範圍內，僅有居民萬餘人，抵不上現今一幢大廈的人口數字哩。

當時在深水埗設館授徒衆幹跌打郎中的有字號人馬，名叫李大春，就是因女兒被包威褒啦而大發雷霆，打算打入包家村向積堂包嵩講數衆宗人的江湖好漢。

其實，李大哥哪有拳脚功夫？遮跌打刀傷之類法，也是一知半解，掛着「懸壺濟世」帨子，騙錢擺食是實而已。

況且，這位武師兼郎中是個大道友，深嗜阿芙蓉露癖，渾身筋肌早「報廢」，授徒練武，祇可「指東瓜畫葫蘆」，得個「講」字。

蓋因深水埗地屬偏僻區域，眞正江湖中人不屑重視這個地盤，才使李大春容身於斯，聊算有子頭阿哥吧了。

且說李大春的女兒被人苟合污辱，實在並非一件甚麼了不起的大事，其女一向放浪不羈，與之有染的狂蜂浪蝶，不知凡幾了，這次包威亂一脚玩吓，合該倒霉却被李大春親眼闖見姦情，旋後又聽聞包威之父是包家村的首富，於是打算藉口索取一筆「遮醜費」了。

包威懼畏李大春上門尋仇，不敢留在家裡，聽從阿蓉擺佈，暫時阿蓉寓所匿居，如果早知對方旨在勒索金錢，就多此一舉，何必避風頭？

不過，包威這樣匿藏行蹤，却使四德堂歷史，有了新的轉捩一頁，這是後話，表過不提。

再提李大春意圖向那包嵩索取一筆銀紙，準備獅子大開口，攝番五千大元。

六十年前的五撤水，如以當時米價計算，那時每担白米約五元，現時一担上米約值二百元，五千元就相抵底近二十萬元了。

李大春亦素聞包家村有個力大如牛和武藝十分了得的包牛，衆且性格魯莽戇直，曾經以獨力擊退一班幼村賊匪而揚名於港九，誇落如果率衆貿貿然闖入包家尋釁，搅到那蠻牛的話，實在不得不有所顧忌。

（二四）

搜書

搜書的地方無所不包：售書廣告版、書訊、專業刊物有時有人在某論文中提起此書，也常是有效之線索，是以需多注意專刊目錄。舊書攤、大大小小國內國外的圖書館，比較有藏書的朋友，凡此種種率皆在搜求之列。一個人酷愛某書、急需某書，還要隨時令他人知曉，人家才會做我義務的搜書外圍。交情夠的便直接託付見到就買，不惜代價。

搜書必需不計代價。多年來我手邊有一套精印彩繪日文販皮面燙金博物學「萬花圖鑑」，惜乎不全，一日於某書店發現一套，另含「補編」四册，更是出乎意料的好，然而一則索價高，再則不分售，沈吟而去，不及一月，此書店竟遭回祿，莫說是書，連老板也葬身火窟，每一思及，深以爲恨。倘若當時立刻同家取錢買下，老板固然救不了，至少也有了一部完整的萬花圖鑑另帶補編。

搜書之情切，難免撓敝竹槓。假如一書難求，再貴也祇以忍痛過，却生生讓人敲了去，這就不值得。出版社也有其進步的一面，今天十分希罕的絕版書，明天可能就有人重排發行。消息靈通的話便知那裡出版了那本書，一張劃撥單便解決了問題，省了多少奔波？查禁書刊尺度漸漸放寬，二十年朱光潛的文藝心理學很難得到手，如今連他在淪陷區接受訪問的實錄都可以發表了，自己神經過敏，徒然給自己添麻煩。更有的書祇是外頭不再出版，稍具歲史與規模的圖書館都能借到，拿來影印一下，也貴不到那裡去，假如非要在舊書攤上找到才算，那麼不捨易而就難，搜書者挨敲，有一半都緣於知書不深。

欲搜之書不宜多，心裡祇消估記着三、五種足矣，而且寧緩而不急，寧着眼於內容而不計較版本。否則便成了古董買賣而非搜奇書讀之而後快。有幸撞見奇書便別忘了能多買一兩本，預備送與同好。如果一書之中祇見部份精采，也必須搜來，讀書從佳處着眼受益無窮。

要緊的是不可以搜書爲主業，不必以書本炫耀人，把身邊的書讀清楚，原本十分希罕以爲不得了的書，有時却覺得並不怎麼樣，這不是省了許多心思麼？

（下）

「抱犢谷」續稿未到　暫停一天

烟灰缸

莊生牧師還以爲他是來捐獻的，非常熱情的招呼他，和他握着手。

「眞高興見到你！馬天奴先生，你大概和你的代理人談過我們教堂的情況了吧？」

馬天奴並沒有馬上回答莊生的說話，只是走到一熱帶魚缸前說：「缸裡的水，似乎比上一個星期低了一點！」

「什麼？」莊生牧師感到很突然，他瞪大了雙眼望着馬天奴。

「這裡面好像有什麼東西被取走！」馬天奴給他作了一個明顯的暗示。

莊生牧師用疑惑的眼光望着馬天奴：「馬天奴先生你究竟是什麼人？」

馬天奴微微地笑了一下，很輕鬆地說：「我是替梅利先生把煙灰缸從這個熱帶魚缸裡面偷走的人！」

莊生牧師正要伸手拉開他的抽櫃，馬天奴記得，裡面有一柄手槍，因此，他以最快的速度，並且用脚前踢向那個抽櫃，衝前抓住莊生牧師的手腕，莊生牧師痛得大聲叫起來。

馬天奴對他說：「你快點把手槍放回原來的地方，否則，你還會繼續痛下去，說不定還會連手掌也粉碎，莊生牧師，你是個聰明人，你應該知道我並非和你開玩笑的！」

莊生牧師終於把手槍放掉，然後，讓馬天奴把他的手由抽櫃裡面抽出來。

「放心，莊生牧師，我對你沒有惡意。我要對付的是梅利而不是你！」

「既然如此，爲什麼你又來找我呢？」

「因爲我要向你問點內幕消息——你是否利用那個煙灰缸，追梅利貸款給你？」

莊生牧師揉着他的手腕，欲言又止，但他看來對馬天奴頗有怯意，終於，他還是說話了：「煙灰缸並不見得有那麼大的影響力！」

「好！」馬天奴點着頭，擺出一副十分欣賞的姿勢：「我要知道詳細的情形，你坦白的告訴我吧，如果你不告訴我，我會把一切公開，我相信，那位電視台的女記者，一定很高興知道貸款的內幕的！」

莊生牧師頗爲狐疑的問馬天奴：「你是怎樣知道的？」

馬天奴硬地說：「那是我的事情！」

莊生牧師略爲考慮了一下：「你是指控我作不道德的行爲嗎？」

「我只是想公開一件事實：不過，如果說勒索對你來說是件不道德的行爲，那麼，你正說對了！」

（十七）

訊　嘉嘉

法庭警衛發出聲音來。

靜華正向法庭宣誓。

永昌一面站着，一面仍然覺得靜華是一個冷漠陌生的女人。

這時候，永昌想起靜華從法庭門口，慢慢走到證人席的那段時間之內，連一眼也不曾望過他，這是鐵的事實。

第一次的審判，靜華沒有來旁聽，因爲當檢查官朗讀起訴狀的時候，永昌不止一次偷看旁聽席，內心非常之焦灼。

當時，永昌的朋友，亦是他的辯護律師丁子于，竟走過去安慰他。

「你也該替自己的太太想一想，你要知道大學教授的殺人案件，轟動社會，各家電視台和報館都爭相報導，今天的判決，記者席上坐無虛席，倘若她來此旁聽，大家必會投以好奇的眼光，事後亦會不放過機會對她問東問西的，何況你太太的身體又不好，如果要她前來旁聽，未免太難爲她了。」

子于的解釋，永昌大體上是同意了，因爲他也不喜歡靜華在大庭廣衆前，以被告人之妻，或殺人犯之妻的身份，受到衆人的矚目。

但是，這時他以證人的身份出庭，稍爲看永昌一眼，這豈不是無傷大雅的事嗎？母寧說，那才是理所當然的事。

永昌想，她既然是我的妻子，就應該關心我在拘留所的一切情形，並趁大家不注意的時候，亦應稍爲側目看我一下才對，這難道不是輕而易舉的事情嗎？

結果，她連這一點也不願以做，可見她仍然是一個冷酷無情的女人！

靜華是檢察官那方的證人。

……是不在現場的證人，當然，被告方面也準備要求她做證的。

然而，檢查官居然把靜華列爲法庭方面的證人。

在這種情況底下，子于就忍不住問檢查官，到底要靜華證明甚麼事？

「爲了要清楚被告人的動機，以及不在現場的證人。」檢察官這樣回答。

「怎樣辦？」子于從辯護律師席上，側身過來低聲問我。

「你指甚麼事情？」永昌問。

（一）

替人塑妻

白居易「長恨歌」中：「遂令天下父母心，不重生男重生女。」杜甫「兵車行」裡：「信知生男惡，反是生女好，生女猶得嫁比鄰，生男埋沒隨百草。」古人對生女，已具有好感。現在呢？人們大多重男輕女。無錫嚴永齡先生做詩諷刺生女兒的人：

去歲相詔因弄瓦，
今年弄瓦復相招，
弄來弄去都是瓦，
令正原來是瓦窰。

又某人連生六女，朋友做詩諷刺道：

五女之家賊不過，
更添一個奈如何，
可憐一對愚夫婦，
慣替人家塑老婆。

書畫俱樂

某人在年輕時，上有父兄的保護照顧，下無兒女的牽纏，本曾經歷風霜，沒有吃過苦頭，根本就不知道人世間有憂患的事，所以整日游手好閒，四處尋樂。當他結婚後，有了家的束縛，負擔日漸加重，飽嘗了人世間的辛酸，逐漸淪於悲境，原本的壯志消磨殆盡。古今，能脫離這種窠臼的人，能有多少呢？因此某詩人嘅詠道：

當年件件不離他，
書畫琴棋詩酒花，
而今七字都更變，
柴米油鹽醬醋茶。

小說　九劫臙脂　諸葛青雲 著　余丹青 插圖

六：風波起頃刻

這根「天殺神針」既稱「嵩九三寶」之一，必然厲害非凡，大顛和尚既中青色「鬼手」，又挨「天殺神針」，他的情況如何？是與他記名弟子「飄萍一劍」鄧凌風一樣，滿口噴血，臟腑重傷？還是情況比鄧凌風更壞，如照軒轅木預料地，即將涅槃，西歸極樂？

不對，都不對！

大顛和尚既沒有傷更沒有死，連他那兩隻剛剛垂下的手掌，也都沒動，祇以一副極爲安詳的神情，向軒轅木含笑注目。

好，用形容詞捧捧場吧，這是甚麼情況？這就叫衆生有節，佛法無邊，松柏不凋，金剛不壞！

有人受傷麼？

有，傷的是「三手殭屍」軒轅木。

由於大顛和尚護身神功的「迴元反震」之力，以及「天殺神針」之炸，軒轅木不單斷了「第三隻手」，並連藏在「第三隻手」以後的「第二隻」——左手，也爲碎針傷了手指，見了血漬！

軒轅木够狠，他也深知「毒蛇嚙手，壯士斷腕」之理，左手血光才現，右手刀光便閃。

刀光是來自他以「第一隻手」——右手，從懷中閃電掣出的一柄小匕首！

軒轅木掣刀之舉，不是攻人，却是攻他自己！

刀光閃處，把已受「天殺神針」所傷的左掌，生生齊腕斫落！

好位武林凶人，軒轅木左手落地，血如泉噴，他居然連眉頭都未皺上一皺，祇是收起匕首，自行截脈止血，並目注大顛和尙，冷冷說道：

「大顛和尙，想不到你比你師兄「大痴」賊秃還高，業已煉成了「金剛不壞身法」？」

大顛和尙看着地上一隻斷臂，和一隻斷手，重又合十當胸，唸聲佛號說道：

「阿彌陀佛，『三手殭屍』祇賸一手半了，軒轅施主的『第三隻手』，造孽極重，那根『天殺神針』，更是太以惡毒之物，貧僧代你毀去也消消孽，若能就此回頭，或許能逃過泥犂刼數？」

軒轅木冷笑道：

「和尚莫假慈悲了，軒轅木此心如鐵，何擾魂墜泥犂？你也不必過份得意，『金剛不壞身法』雖然不怕我『鬼手抓魂』，『天殺神針』，却未必挨得起『雲中紫鳳』凰仙子的『紫煞巨靈掌』呢？」

大顛和尙點頭道：

「貧僧久仰『雲中紫鳳』之名，『雙鳳會』上，自當討教討教！」

（一三八）

刊登本報廣告請電二一八〇七〇八

京都·凱聲：凱聲六場加四點　京都五場明天加四點開　成年人歡笑·小朋友拍掌　和路迪士尼82年最新卡通片王　小狐與獵犬

寶石 K657116　新樂 K618167：今五場　挑情劫　明晚午夜場：夜驚魂

新都·快樂 K666148 H773496：今五場　挑情劫　明晚午夜場：夜驚魂

富都·樂聲：大破紀錄第三週　難兄難弟　明晚午夜場：夜驚魂　富都明早場：八十年代夜生活

龍華·油麻地·福星：大破紀錄第三週　難兄難弟　油蔴地今天五場　銷魂阿姨　明晚午夜場：夜驚魂

國泰·金門·民樂：第三週！　難兄難弟　新藝城出品　金公主發行　明晚午夜場：夜驚魂

總統·麗聲（旺角）：第三週！　難兄難弟　新藝城出品　金公主發行　明晚午夜場：夜驚魂

娛樂·寶聲·明月·黃金：今天五場盛大獻映　有文也有武也打開門！　劉家榮導演　鬼畫符　傅聲·張展鵬·小侯　領銜主演

翡翠·文華·亞洲·蘭宮：今天五場盛大獻映　令你心又驚又心有慌！　劉家榮導演　鬼畫符　傅聲·張展鵬·小侯　領銜主演

新大華 3-841199：最後今天請速看　榮獲本屆奧斯卡三項金像獎！　金池塘　明天請讀者文摘傾力攝製　莎拉的一生

香港仔·大華：每天加四場　石天·吳耀漢主演　難兄難弟　兩週五場早場　鐵金剛勇破黃金集團

倫敦·國都·影都：第二週映　即日五場　老虎都要威

普慶·明珠：今天五場獻映　星球大戰　明天獻映　帝國反擊戰

海運·百樂 H704646 K678091：第五週　即日五場　打破一切恐怖片紀錄！　鬼驅人　杜比立體聲

金冠·華聲 3-617169：五場獻映　衰鬼借歪　第二週今天五場！　小狐與獵犬　明晚午夜場：夜驚魂

嘉年華·嘉華 H670421-5：今天獻映　衰鬼借歪　第二週映　奇門遁甲　血洗唐人街

利舞台·華盛頓：今天獻映　好姻緣　溫柔鄉　鬼借一針　華盛頓週末加映午夜場

麗華 3-921958　珍寶 3-206506：狂滿第二週映　影史上獨一無二的奇片　奇門遁甲

皇后·皇都·嘉禾：今天獻映　奇不到能再奇的奇片！　鄒文懷監製·何冠昌策劃　奇門遁甲　袁和平導演創新創奇之作

順利·大光明：今天獻映　挑情劫　今天五場映　鬼畫符　劉家榮導演　明晚午夜場：夜驚魂

碧麗宮：觀衆讚好今天四場　畢雷諾士領銜主演　要仔唔要爸　清暑解熱上乘喜劇！

翁靜晶有箭豬妙論

不做豬也不做老虎 做箭豬可保護自己

不做豬，也不做老虎，翁靜晶（見圖）要做隻曉得保護自己的箭豬，因爲，她說不想「扮豬食老虎」，而要堂堂正正展出自己的本領。

晶女向來都把自己收藏得密密實實，從不讓別人揭開她的秘密，她知道在娛樂圈中，若不好好地保護，便很容易受到傷害的。俏俏的晶女帶點稚氣地說：「因爲我在這圈子工作，就得要處處防範，所以，我便經常演一隻幼稚而又不懂事的小豬，好令別人對我不產生惡意，相反地，若是我開頭便做隻老虎，那麼別人一定不容易接受我的。」

晶女的一番妙論，確是十分實用和精細，也顯得她思想成熟了許多，絕不像她的外表般稚氣了。在做人方面，晶女可說已十分成熟，她不要做小豬和老虎，要使自己扮演一隻小箭豬，晶女說：「如果有人欺負我的話，我便會把身上的箭射向他處，令人別知道我不再是個小孩子。」

會因剃頭極度不滿 黃日華已心平氣和

曾經一度因剃光頭髮的事而不滿的黃日華，現在已心平氣和地在「天龍八部」的「虛竹傳奇」演出，猶記當初他的反叛表現，確實委曲了公司的好意。

或許華仔喜歡保留「自我」，所以，他不顧把自己深愛的一把頭髮剃去，因爲，成了藝員之後，幾乎所有的私生活都被人注目，若是再把頭變成光禿禿的樣子，更會被人點點指指，評頭品足的，難怪當初他極力要求免役，不願剃去頭髮了。

事過情遷，華仔強硬的個性也軟化下來，他一直在專心演好「虛竹」一角，華仔說：「虛竹」佔了幾集做和尚的戲，三幾日便要把頭剃一剃，以保持頭型光禿禿，才像個名副其實的和尚。」

說起來光了頭，對華仔倒是十分方便，不用經常爲打理髮型的問題而煩惱。華仔說：「在公司和家裡倒也方便，若是到街上走走，就非要戴着帽子不可，以免惹人注視，那是尷尬之極尬的事。」

狄波拉甘爲謝賢作賢妻

狄波拉再度懷孕待產，近日甚少在公衆場合出現，謝賢拍罷「天龍八部之虛竹傳奇」後，也極少在電視台露面。看來，沒有狄波拉的協助，謝賢是不曉得該如何自我宣傳的。

謝賢、狄波拉，兩個走過江湖，見過世面的藝人，難得地能徹底收拾曾破碎的心靈，二人互助互愛地生活在一起，實屬罕見。更難得的是，狄波拉能甘於平淡，爲謝賢生兒育女，決心做他的賢內助。這對謝賢來說，無疑是最大的鼓勵，這些年來，他在無綫電視走紅，成爲當家的紅藝員狄波拉應記一大功。

謝賢也不諱言說：「狄波拉眞是一個好妻子，她照顧家庭和孩子，使我無後顧之憂，她對於我的健康和事業亦非常關注，好像我拍「虛竹傳奇」時，她已經懷孕，但依然經常煲湯來探的班，怕我拍武俠劇集太過辛苦。這樣的好妻子，到那裡找呀！」謝賢是越來越有福氣了，無論事業或愛情都步入順景，這難道是命運的安排，讓他中年走運？「我以前不相信命運，也沒有什麼宗教信仰，但認識拉姑後，我便成了泰國四面佛的信徒。現在我覺得這四面佛眞是靈驗，保我們一家平安，樣樣順景；所以我和拉姑每年都一定往泰國參拜和還神。」謝賢說着，臉帶一副滿足的神情。

謝賢之於狄波拉，狄波拉之於謝賢，就如水之於魚，陽光之於花草，兩者已經結合成缺一不可的整體。這是多麼令人羨慕的一對！

影視傳真

□陳德華□

佢係導演，郁手個至係打星！

陳秀珠相信一見鍾情。

陳秀珠大談戀愛觀 喜歡「觸電式」愛情

陳秀珠的艷史多籮籮，不少男士甘願拜倒石榴裙下，最近，傳出一位男藝員苦苦追求她，展開猛烈的攻勢，以取得她的芳心。

但珠女卻一點在忙地表示：她對這位男藝員的確存有好感，不過，同事之間經常接觸，大家投契些是平常事。她不承認這就是戀愛了。珠女指出：她喜歡「觸電式」的戀愛，換句話說，她是相信「一見鍾」的，她對於第一眼的感覺十分注重，若然她感覺彼此合眼緣的話，這好的開始就是成功的一半。

擇偶的方法五花八門，而珠女偏偏認爲「一見鍾情」式的戀愛，最充滿羅曼蒂克的氣氛，好像觸電般產生難以形容的感覺。

珠女表示：她目前仍未有心情投入戀愛中，她要付出更多的精神和時間在事業上，她知道自……

八寶叮噹大電影 暑期日日特別場

深受小朋友歡迎的卡通人物小叮噹，生鬼有趣，寓教育於娛樂，充滿愛心，漫畫膾炙人口原作者爲日本名漫畫家藤子不二雄，現由港日電影界攜手將叮噹故事搬上銀幕，粵語對白。現徇衆要求，「八寶叮噹大電影」由卅一日週末起，在嘉樂院線各大戲院每日上映早場十點半及四點場，直至另行宣佈爲止。

圖爲：亨利方達

西部片的馬上英雄 大多數卻憎恨馬匹

亨利方達談騎馬可怕經驗

·前座客·

西部片明星躍馬橫槍，好不威風，但是絕大多數牛仔片明星，是憎恨馬匹的，而老牌男星亨利方達就是其中一個。七十六歲的亨利方達，今年以「金池塘」獲得金像獎，據說他的心臟病已稍有起色了，

亨利方達在「碧血長天」內扮演老羅斯的兒子，也派去參加歐洲的諾曼第登陸戰一役，他本來在以前就拍過許多西部片的，這個老資格超級男星，在數十部西部片內騎馬，使臀部也爲之發痛。

他在「平西誌」一片內，扮演早期西部劇監謝西占士，其他的有名牛仔明星如占士史超域及加利谷巴，與他的名氣是並駕齊驅的。但是他說：「我從未正式學過騎馬，祇是隨便騎上去，我是憎恨馬匹的。」

亨利方達享受着「金池塘」獲得金像獎的殊榮，這部戲是與女兒珍芳達及老牌女星嘉芙蓮協賓合演的，這部片顯然是他的最後一部電影了，爲了對他從前酬報，而把一個金像獎送給他的。

他拍了九十多部電影，其中半數是西部片，亨利方達的自傳「方達的生活」，就表示，他對於拍西部片的意見，他說：「我拍每一部牛仔片，必然與馬匹有麻煩，不是被摔得粉身碎骨，已算是幸運。」

他承認不怕馬匹的，又怕馬兒咬他，或是被馬的後腳亂踢，或是跌斷頸。他說：「今日誰也不能說服我騎上馬背，我拍牛仔片騎過了。」

亨利方達是在鄉下長大的，可是他承認從未學過騎馬，在小孩子的時候就應該學懂騎的，但他一直不騎上馬背，到後來拍片才騎馬的，他說：「他們把我推到馬房去，要我處理馬匹，以爲我可以騎慣一匹馬，給與一頭馬相處，習慣一下，但結果是徒然的。」

他永遠不感覺要會，我外表看來是沒有怎樣的，但體質不理想，他說最難的部份是上馬。導演會告訴他：「不要担心，馬兒是會站着不動的。」

可是馬匹絕少合作，全是有野性的，知道欺負一個人，亨利方達有一次就被馬拋起，結果是凌空跌下，屁股跌在地上，十分疼痛。

他是這情形是他每一次拍西部片的遭遇，幾乎不可免，最糟的一次是拍片扮演西部刧火車的大盜謝西占士，亨利方達說：「我扮演一名老是正直的硬漢，一批人逃獄，我們騎上在沼泥土地街上等候接應的一批馬匹，導演要我們每一個人手上持着槍，向空中鳴槍，使馬逃走，導演反覆要我們做多次。」

他說，終於其中一次我失火了，隆然一響：「我射傷了自己，幸而轆輪手槍是沒有子彈的，因爲馬兒在團團轉，但我失火，滿臉焦黑，但是褲子也扯破了，身上有火藥傷，我要送入醫院敷藥及留醫。」

拍西部片騎馬，對亨利方達來說已是愉快的經驗，其他小意外，數不清有幾次。

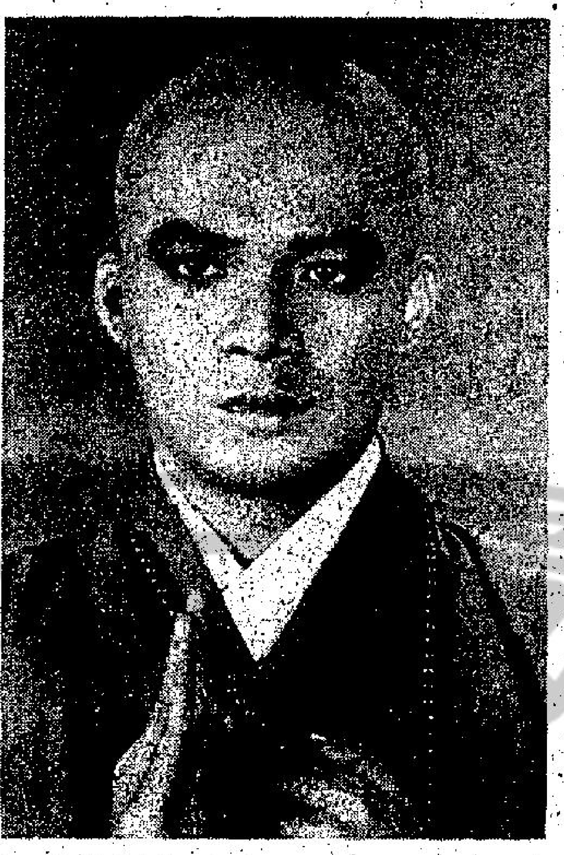

黃日華落髮演戲，爲藝術犧牲。

太太有喜 羅樂林緊張

羅樂林與陳寶儀結婚一年多，最近傳出有喜消息，羅樂林大爲緊張，並特別由尖沙咀搬往沙田第一城。

昨日羅樂林在拍「老婆越老越可愛」時，工餘與記者聊天，他解釋搬進沙田的原因，是爲了未來孩子着想，因爲陳寶儀相當好動，尖沙咀太方便她四處逛，如果遷往沙田後，她不但可以靜心安胎，而且新界空氣清新，將來對家中各人健康均有好處。

由於新居有六百多呎，羅樂林夫婦倆已精心設計好一間嬰兒房，迎接新成員的來臨，羅樂林昨日拍竣他在「老婆越老越可愛」的戲份後，將立即跑回眞正老婆的身邊，幫助收拾瑣碎物件，預備八月初正式搬入沙田。

對於古老人家認爲孕婦不宜搬屋之說，羅樂林與陳寶儀並不介意，他倆都是新潮人物，可謂想做就去做。

羅樂林與李燕燕合作新劇，親熱地拍個照。

袁信義演出大反派 嬌妻看後極表不滿

袁信義最近弄女爲樂，自從嬌妻爲他添了一位千金之後，袁信義除了拍戲，便躲在家中與乖女玩耍，抱着她開心萬分。其妻亦心廣體胖，較前增加了近十磅。

袁信義日前與嬌妻一齊看「奇門遁甲」，見他所飾演之大反派，極不滿意，雖然明知道這是演戲，正所謂做戲咁做，但是，由於在片中他所飾演的大反派，心狠手辣，殺害忠良，認爲不適合乖女睇。袁信義的太太，要他今後別做壞人，多演好人。

不過，袁信義透露：他自己也揸不定主意，一切要大哥袁和平決定。

這個消息傳到袁和平耳中，袁和平說：今後不僅會盡可能不讓他做壞人，也將會盡量少給戲他拍。不是袁和平不滿意袁信義，只不過，袁和平希望培養袁信義做他的接班人，亦在編導方面發展，至於他在「奇門遁甲」中所飾的蝙蝠法師，是非常成功的。（韋行）

今日電視節目

麗的電視

新變色龍
六合彩
婦女精選：「好兒孫」張英才、林鳳主演
新聞摘要 .3.30
下午茶（婦女節目）
新聞摘要 4.30
睇目仔時間
星仔走天涯
睇目仔時間
香蕉船
新聞摘要 5.30
睇目仔時間
機靈小和尚
新聞摘要 6.15
新聞及天氣報告
經濟快訊
大手筆
飛鷹
新聞摘要 8.30
大牌
爆頭廳2100
新聞摘要 9.15
經濟行情
新聞簡報
事告
警訊
遊俠張三丰
評彈選演（第一集）
最後新聞
（明日節目）
早晨節目（中英文報導）
英語新聞
經濟新聞
新聞報導
英語新聞
新聞報導
世界偉人卡通
太空五虎將
粵語長片「高君保私探營房」任劍輝、鄧碧雲主演
偷得浮生半日閒
午間新聞
粵語長片「玉女的秘密」陳寶珠、曾江主演

麗的英文節目

醫者父母心
生活的旋律
睇目仔時間
嘟吓嘟吓
英語片集
英語片集
新聞及天氣報告
油柴遊車

8.30 小鎮風情
9.30 新聞報導
9.35 春滿杏林
10.30 木球大賽
11.30 新聞報導

無綫翡翠台

1.15 小夫妻
1.45 卡通片
1.55 下午劇場之「奮鬥」
3.45 婦女新姿
4.30 四三〇穿梭機
6.00 前程錦繡
6.30 新聞報導及天氣報告
7.00 報告
7.05 獵途
8.00 香港82
8.30 天龍八部之虛竹傳奇
9.30 新聞報導
9.35 警訊
9.47 歡樂今宵
11.15 新聞報導
11.30 今日財經
11.35 「神勇法醫官」
12.30 智多星橫掃賭場
1.20 國語長片「小翠」 翁倩玉主演
3.00 粵語長片「雌雄鴛鴦俠」于素秋主演
（明日節目）
7.00 新聞報導
7.45 現場交通情況報導
7.57 財經新聞
8.30 現場交通情況報導
8.45 新聞報導
9.00 金銀島
9.30 廿五世紀宇宙戰爭
10.30 名導演與名作品：情深種情花
12.30 「野外奇觀」
1.00 午間新聞

無綫明珠台

2.00 戰爭年代
2.50 天才指揮家演奏晚會
3.40 英語片集
4.00 光明街
5.00 著名童話集
5.20 卡通先生
5.35 大自然追蹤
6.00 兒童面面觀
6.34 新聞提要
6.35 「新夢妹從軍」
7.00 新聞報導及天氣報告
7.30 天南地北之地中海展望
8.30 「飛天紅中俠」
9.30 新聞簡報
9.35 明珠九點半「萬能金剛」
11.45 新聞簡報
11.15 英語長片

瀑布公園

行水集 狄狄

乘着假期，到這個剛開放不久，由市政局在九龍建造的首個瀑布公園一遊，公園位於歌和老街南端，佔地約七點五公頃，整項建設主要由三個平台組成。

公園入口處是中部平台，包括一個泛光燈照明的柏油小型足球場，一個籃球場及休憩花園，佔地一公頃多，早於去年底開放。

離開球場，經過一段約四十米的小路，便進入北部平台，面積約二點五公頃，是公園的中心，它最吸引人的特色是那分爲上下兩層的瀑布池，上層的噴水池和下池由高達三米的瀑布連接。瀑布池附近建有仿似曲折迴廊的長形涼亭，遊人可在此漫步，欣賞奔流的瀑布，飽覽周圍如詩的風景，或在池中小食亭內，享用咖啡，另有一番舒暢的滋味。此外瀑布池中還建有人造小島，島上鋪草如茵，長滿花木，爲公園平添無限景緻。晚上這裡更成爲情侶漫步及欣賞香港夜景的好去處。

距離瀑布池不遠，是一個設計獨特並可容數百人的廣場，特別適合用作舉行露天音樂會、兒童繪畫比賽等戶外活動。此外還有讓兒童舒展筋骨，盡情玩耍的遊樂場，內有各種小動物模型鞦韆，攀援架及滑梯等。而愛好運動的朋友更可在設於公園內的個人網球場中一展身手。其他好靜人仕又可在園中涼亭下棋取樂，定有一番悠然自得之感。

據悉第三期工程即南部平台，因建築地盤暫爲房署用作臨時房屋區，工程希望可在房屋署將地交回後開始。這個公園對人煙稠密的深水埗區來說，確是一項重要而有意義的建設。（狄）

女人到了三十五 仍是獨身問題多

香港不少單身女人，她們是有錢的，到了卅五歲，還未結婚，也許在香港比較不成爲大問題，但是以英國的情形來說，她們就要小心了。因爲這個年紀遇到對她居心不安，圖取她們的財物，及再進一步的騙她的感情就吃不消了。她卅五歲，樣貌不錯，有自己的房屋，一份良好的工作，入息較佳，電話鈴響個不停，不斷地有男人邀請她參加派對，日曆的記事簿上，未來的數星期，週末的約會排滿，無疑她的生活是充裕的，然而是錯了，因爲她這麼大的年紀還未出嫁，她存在一個大問題。據英國的高級心理家說，他們担心卅多的女人，小姑居處生活處於一個重大的轉折點。專家說女人過了卅五歲是到了現在就得結婚，否則是難以物色郎君的一個階段。女人有了身家，當然是可以獨立了，然而她們得承認，獨立及自由生活付出的代價是極大的。

卅五歲的女人到了這個境地，她表面上似乎對於是否有丈夫，會不在乎，可是內心的焦急，是不足爲外人道的，自己把孤寂的不安的心理匿藏着。

倫敦聖瑪麗醫院的杜高家喜醫生說，他研究女人在中年生活的危機，對女人到了此歲數而未事人的焦慮，最爲瞭解，這個醫生也承認卅多歲的單身女人，過着這樣的生活方式也許是快樂的，因爲她是誰也不要依靠，如果有一個男人來的話，也好，沒有男人追她，算了吧，自己也可以過自在的生活。

然而她們的危機是遇到一個男人，多獻殷勤，她們可能抵擋不住進攻，而很快投降的。

因爲到了此歲數的女人，聽從眞心與她結婚的男人。很多女人是不知不覺中飄流到獨身生活去的，亦常遇到適合的對象，但甚多女人是個人覺得不安全，不致冒險開始認眞的羅曼史。

卅多歲的女人有些仍是性格外向的，很仔細地料理她的外表，可是對於友誼的結交會仍是很淺。有一個倫敦的卅六歲女子，有自購的屋子，成功的職業，可是沒有男伴，她變爲一個強迫吃東西的人，很快出現嚴重的問題。女人過了卅五歲，如果在她過去的十五載，有如意郎君出現，倘若突然有男人拚命追求她，她會有些風險。幷非說她從此不能出嫁，讓已結婚的朋友來幫助，仍有一定的機會，自己出外找的話，要認眞審愼。（東名）

男人壓力日重 怎不感到無能

雖然沒有可靠的統計証明現今性無能的男人是不是比三、五十年以前增多，但是在許多醫事記錄中，很明顯地可以看出各類各樣「性」無法維持美滿婚姻的情形越來越多，而其中以男人無法滿足女人者爲大部分。到底是不是男人愈來愈無能了呢？

我們知道在從前封建的社會裡，婚姻裡的「性」幾乎是屬於男性主人的特權，能滿足男人也是大多數當妻子的義務。

男人表現大丈夫氣槪的指標，往往祇在於他能養出多少能傳宗接代的男嗣，從來沒有人計較他的女人到底從「性」裡頭獲得了甚麼。

但是，自從人類性生理的知識逐漸普及，生殖變成「性」的果實，而女人開始懂得女人應該也有高潮以後，男人的壓力和負擔就一天比一天沉重了。

雖然女人要求自身的樂趣並沒有任何理論上的錯誤。可是對男人而言，卻形成一樣新的威脅，這種威脅是古人所從未有的。他面對性伴侶時，不但無法像古人一般只顧逞一己之快，他還得兼顧對方的情緒、感覺和反應，如果無法使對方充分滿足，那麼就得担心婚姻的問題了。這種對行爲的焦慮和緊張，也就是促使男人行爲失常的原因之一。

其次，社會型態的改變，使得男人在工作以及周遭所受到的強大心理和體力壓力，也是另一主因。愈來愈使人無法把握的未來和對生活的不信任感，經常使人的意願產生變化，因而降低性的能力。

男人的壓力越來越大，而女人的要求反而越來越多，怎不令越來越多的男人感到無能呢？

油麻地加價 舊賬翻一翻

本客並不是「有加必反」：如電車費由三角加至五角，本客即舉腳贊成，因爲自此可免了本客乘電車付車資時的良心譴責——太物超所值了。

但油麻地小輪一加再加，就不可不反。以港內線收費爲例，八〇年七月由五角加至六角，加百分之二十；八一年中由六角加至八角，加百分之三十三；現在又由八角加至一元，即百分之廿五。三年來，每年加幅都超過百分之廿，試看本港的通脹率，有否如此高，即使公務員的加薪幅度，也拍馬難追。

八〇年至今，只兩年時間，船費已由五角增至……

辣椒可食堪賞 值得細心栽培

喜歡辣食的朋友，不妨栽植幾棵觀賞辣椒，不但好看也好吃，偶爾也可以拿它來「教親睇耶」，一舉數得。

所謂「觀賞辣椒」，即是指形態奇特而具有觀賞價值的辣椒。品種頗多，變異種也不斷產生，常見的栽培種如五彩椒、雞心、指天椒等。其形態雖是「椒」小玲瓏，但味如霹靂嬌娃，盆小盆椒。全年花果不斷，色彩繽紛，極適合庭園栽培或盆栽，壽命達二至三年。

市售盆栽約二十至三十元，種子每包數元，全年均可播種，只要將新鮮種子，撒播於翻鬆的土壤，約經七天可萌芽，待幼苗本葉四至六枚再移植栽培。選購盆栽以分枝性良好且花果着生多者爲佳。栽培處日照充足，全日照或半日照均理想。橙黃或橙紅的果實可摘取作菜，若留着觀賞，至完全紅熟而稍見果皮乾癟時，也需陸續剪除，此時再施用天然肥或三要素，並充分補給水分，恢復元氣後即能再度開花，維持全年花、果不斷。

盆栽每五寸盆植一株。栽培土質以富含有機質之砂質壤土或壤土最佳。幼株定植前，最好能在土中混合天然堆肥作基肥，成長期間每月再施用三要素一次，比例增加磷、鉀肥可促進結果。植株壽命已達一年以上者，枝條若已新化，需加以整枝，剪除枯枝或老枝，萌發的新枝即能再開花結果。

阿福新記

阿福

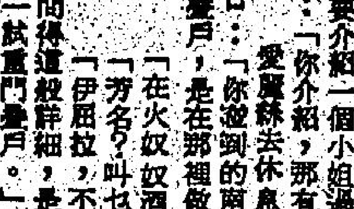

愛麗絲說美芝去街未返，可要介紹一個小姐過來，張鐵口說：「你介紹，那有不好之理。」

愛麗絲去休息室，我問張鐵口：「你盜陣的兩專佳麗，叢門疊戶，是在那裡做的。」

「在火奴奴酒吧夜總會。」

「芳名？叫乜名。」

「伊田拉，不俗。福哥，你問得這般詳細，是不是打算去試一試叢門疊戶。」

我笑笑：「你試過，我怎可以。」

張鐵口託我慶慨：「還有乜關係，兩性之爭，如今有似飲餐茶，喝一次酒呀，我個人好多，有好嘢介紹給朋友，有似在酒家食到一味好餸，好味，一致介紹。」

「阿哥，你不去試，有好多人試呀，伊田拉，我前晚試……」

「你不會不開心。」

「年紀不小了，卅四五。」

我搖搖頭：「年紀太大了，不行。」

「傻佬，這正是叢門格的年齡。」

「但我有忌諱。」

「甚麼忌諱。」

我說：「我聽契媽說過，年輕的男人，和年紀大的婦人好。男人傷身體，女人補身體。」

「邊有這回事。」

「我又聽一位伯爺公說過，上年紀的男人，假定與姑娘仔好，不傷身體，老年女人少減。」

「你相信這些？」

我說：「信多少，心理上有些蠱惑。假定伊田拉是廿八九、卅不出頭，我才有興緻命令我細佬進入叢門疊戶。」

「那麼你等」

「等甚麼。」

「等伊田拉的女兒長大了，人地說：「叢門疊戶」的遺傳，傳三代，可能還是叢門疊戶」。（〇〇八）

靜芬讀者：身體過敏人人都可能發生，但與生活無關，應先找出過敏的原因……

下午茶

隨想曲 目標

葉大哥

在現代人的生活中，我們就是寓言中「父子趕驢」的那對父子，不論我們怎麼做，都會遭到或多或少的批評和觀判。

如果我們沒有一個自己的理想和目標，如果我們不能把穩自己的舵，並且堅持自己的航向，在茫茫人海中必然會迷失自己，隨波逐流。

我們不可能討好每一個人，令所有的人都滿意我們。因爲每個人有都他自己不同的看法及觀念，我們無權左右他人，卻有權不受他人左右。如果對方的批評是出於善意，並具建設性，我們就應該謝謝他，並虛心接納。否則就充耳不聞，千萬不要因此影響自己，徒亂自己的腳。在衆說紛紜，莫衷一致時，我們要把守自己的原則，並且堅持到底。

雲妮片語 移民外國

若往短程旅行的，大多不來送機這一套，反正祇去十餘天，來者祇是一星期左右，不往送機也罷。

不過，若是移民性質或在外國留學的，那當然要去送機了。事實上，送機的心情也不好受，看見人家移民的，近親必往相送，那種依依惜別之情，多人無不在鼻酸，尤其見到老人家們哭哭啼啼的樣子，內心就更難受。

生離死別是最痛苦的，好些移居海外，也許在十年，廿年，或者要三數十年來回來一趟，到時再見面的話，眞不知有何感受。

移民往外地的朋友很多，如果是好朋友，少不免買紀念品，私自送到機場去，紀念品中大概離不開筆，打火機，手錶之類，每次去買這些東西時，禁不住暗暗地說：「又一個好朋友捨離我們了。」

香港是塊好地方，不過他們爲何要走，且走得那麼愉快的，有些好有耐性的申請，居然一等就幾年，無而一家大小的踏上一片陌生的地方，不過，無論如何，仍是歇歇的祝福他們在異地生活得幸福愉快。（雲）

硬幣與衣袋

前兩天換了兩袋二十元新一角硬幣，發覺比舊的輕了很多，掉在地上也不易察覺得到。

現今世界性通貨膨脹，數年前五元由紙幣轉爲硬幣，繼後一元硬幣亦改細了，然後就是兩元兩角硬幣加入，衣袋手袋，褲袋的負荷加重了，但其價值就隨通貨膨脹而降低，一角錢更是買不到甚麼東西了，相信不久將來也會和五仙一樣被淘汰掉。

以前的衣服衣袋又大又潤，相信是用來載那些沉重的錢幣，難怪現代人的衣服已不復以前的大衣袋了。

港府與時裝設計家甚有默契，所以硬幣越來越小，輕便，而衣服的衣袋亦見偷工減料。計算機，手錶流行超薄型，而由七月一日起，香港政府新出一款一角硬幣，也是以超薄輕便爲目標，其邊緣是圓滑的，打破以前的有齒型款式。

熱帶風情說美寶
她與呂良偉滿足現狀 說喜歡他大男人主義

星晤平野

[illegible]她一頂尖尖的墨西哥草帽，一套結他，一襲紅紅綠綠的長裙，因為她充滿了熱帶風情。

美寶笑道：「沒有其他原因，只因我酷愛游水晒太陽，春江水暖鴨先知。」

「那麼，你為什麼在冬天他黑黑的？」

「這還不簡單，晒太陽登呀。」她笑。

最近她鬧了個小小的鶯丑，因為「夜驚魂」的劇照刊出來，她有一張是好似沒有穿衣服的，雙手掩在胸前，捲縮雙腿，躲在浴缸後，人們指她又為藝術犧牲，脫光衣服拍戲。

她不服，「我沒有脫光，如果我肯全為藝術犧牲，那麼，我又何必遮遮掩掩呢？不如不脫。」

她又舉出例子，「在黃志強的「舞廳」時，我不是也有一張類似的海報，我也沒有脫光！」那一日，她還應老記之邀，以泳裝亮相拍照，呂良偉遠來陪伴。

問她：「阿偉不會反對你這樣表演自己的身段麼？」

她笑着搖搖頭：「不會的，他也是同行，應該知道這只是演戲而已。他近來愈成熟，也變得更是貼了。」

「那麼你們一定相處得很好？」

「是呀，不過我喜歡他大男人主義，他就算打我，我也不介意。不過，不會這樣的！」

「那麼，什麼時候結婚？」

「別提了，一結就分，分分聲，不好，我們滿足於現狀。」她走與阿偉又扮親熱給大家拍照。

栗仲楚

庇費狄娜一臉幽怨 註定演性感角色

一頭金髮的庇費狄娜是一名女演員，身裁高大，滿臉性感表情，最擅演一些幽怨婦人的角色，例如在「春風吹又生」裡，她演的就是對丈夫不滿的妻子，向外尋求性慾及愛情的滿足。庇在加入電影界之前，做過跳舞女郎，攝影模特兒，由於一張性感非常的照片被一位導演看中，認為她是可以栽培的人材，於是庇因而進入了電影圈，開始過其演戲生涯。

庇費狄娜在「春風吹又生」中一撩人鏡頭。

從第一部片開始，庇所走的路線已經註定，一直到今天亦難以脫離。庇經常在歐洲多國輪流居住，有時法國，有時義大利，甚至德國、西班牙、希臘等地，她都住過起碼一兩年時間，比較上她最愛希臘及法國，前者住得舒服，風景優美怡人，往往使她有渡假的感覺，後者則可以讓她有機會大購時裝作為一個女人，庇最大的嗜好就是穿漂亮的衣服。

並不像「春風吹又生」裡的女主角一般，現實生活中的庇費狄娜並沒有婚姻的煩惱，她曾經結過一次婚，離婚後一直過着獨身生活，享受非常之下，她到目前為止仍沒有考慮過第二次結婚，雖然身伴不少男士圍繞，向她求婚的亦大有人在。她說：「經過第一次婚姻，我才發覺自由自在的可貴。」

女伶事蹟影片 成為熱門素材

「時光倒流七十年」為文藝片在港重新掀起熱潮，之後的「煞絲姑娘」、「法國中尉的女人」、「金池塘」、「女強人」等便一部一部的大大賣座。因而「讀者文摘」首部攝製之影片：「莎拉的一生」，益更惹人矚目。

而事有湊巧的是：「時光倒流七十年」、「法國中尉的女人」與「女強人」，以至「莎拉的一生」，同樣是女伶的故事，莫非是生活圈感染，惱人特別多情。

「莎拉的一生」優先首映場座無虛設，觀眾反應極佳，與論及影評大加讚美，一位專欄作家說：「暑假，值得看莎拉這齣十足十的文藝片；假如「時光倒流七十年」會令你難忘；「金池塘」會讓你心弦震盪；那末，「莎拉的一生」不會使你無言的離開影院」另一位影評人看完「莎拉的一生」，愛上「那份感覺」在她的專欄裡寫道：「不知道為什麼，只有在你的面前，一切的感覺才是真的，謝謝你告訴我，這就叫做愛。」

「莎拉的一生」優先場舉行及宣傳預售當天，門票不足一小時便全告售清；反應狂熱程度，近年罕見。

「莎拉的一生」由金像導演李察費利沙執導，而由金像影后格蓮絲積遜主演，並由金像作曲家艾爾美伯恩斯坦負責配樂。（韋行）

泳衣亮相已太多 艾蒂初次學游水

呂奇繼「追女三十六房」後開拍的新片「笑」，經數月拍攝，已近尾聲，尚欠十天便大功告成。

艾蒂為了「笑」，做了一件破天荒的事——學習游泳。

艾蒂年年泳裝亮相，卻原來從來不會游水，她一來怕水，二來怕晒，但為了呂奇要求，為了新戲，她硬着頭皮也下水學蛙泳。她的老師乃宿舍鄰居劉玉瑛，每早六、七點便一齊到摩士泳池去。

艾蒂平日對台灣來的新人很照顧，像個大家姐，她要求學泳，劉玉瑛樂意義務教練。艾蒂這學生還算聰明，學了三天，已經會自己游了。在戲裡，可以應付需求。

艾蒂對於她的工作一向很投入，若非這股原動力，她自問永遠也不會下決心學游水。

今年，艾蒂與邵氏新簽的合約乃訂頭性質，但外面的公司找她拍戲，她卻全部推了。記者問艾蒂，當日辛辛苦苦求外借，現在可以外借卻又不拍了，為何緣故？

艾蒂說：「主要問題是嫌外面的戲角色不夠吃重。」

「現在一般電影，女主角佔戲不及男演員，只有很少數例外。我拍呂奇的片，一向很多戲份，假如拍外面的只有很少戲，觀眾不明白的便以為我出去不吃香，會有錯覺，而且自己也演得不過癮呢。」艾蒂解釋。說到底，自然是在呂奇班底中做當家花旦更好。

一長鬍子便交運氣 龍天翔不打算剃掉

龍天翔「盛裝」錄在化粧間內歇涼，他在「日劫」的造型很特別，化粧特別，服裝也是發別設計過的。他形容自己像啤牌裡的「K」，大帽，寬肩、寬袍。

龍天翔說自己不知是什麼命，拍戲老是拍着些經年鉤鬚，像「如來神掌」、「日劫」，又老是化怪粧——像新片「鬼畫符」中他扮鬼，便又要作特別化粧。

記者問他，是否怕辛苦？龍天翔否認，他說：「每個演員心理都一樣，一部戲最好三、四個月內殺青，又來一部新的，像「鬼畫符」，拍得愈快，便不會悶。」龍天翔是個雙眼皮，但日前電視台放他一部舊片，卻見他在戲中是單眼皮，一問之下，龍天翔他不諱言，他是來香港入邵氏前，在台北施手術「縫」出雙眼皮來，他光顧的美容所，就與成龍一家，不過成龍要台幣八千，他則只花了四千。

龍天翔割雙眼皮，是想帶來好運氣，然而割後運氣未見大好。

「反而我留鬍子就交好運。」龍天翔說，他拍「碧血劍」時張徹命留鬚，當時，便有許多導演找他，但影片拍完，張徹便命他刮掉，運氣也跑了！最近拍完「鬼畫符」龍天翔又留起鬍子來。果然，他說又有一個好機會，可能他多年心願他可達成了。不過，天機不可洩漏云云，總之他一留鬍便交好運了，以後也不打算剃鬍子云云。

台灣影圈點滴
陳文泉在淡風中 有把握連開兩片

[illegible]年，他也深知今天國片市場不景氣，他之致一連趕拍兩部，是在發行上有把握，兩片海外與台灣的版權，均有不少片商爭取，東西有人要，不為出路担心，當然可拍了。

「情債難欠」是兩月前開拍，台灣部份的內外景已拍完，下月將去馬來西亞拍外景，重要演員有王豪、古軍、盧碧雲、劉緯民及新人梅長芬等，是一部描寫馬來姑娘與台灣木材商的戀愛悲劇故事，劇情十分感人。

「真假夫妻」是部高級幽默諷刺喜劇，格調類似歐洲片「玻璃鞋」，故事內容在於描寫大陸物質生活的低落所鬧出的許多笑話，陳文泉最擅長導喜劇，過去他有很多喜劇作品在台叫座，因而現在他有喜劇面世，很快惹起片商注意。

[illegible]「電影藝術論集」共四百餘頁，包括主流與發展、電影論集與專論、新國語電影，其中，包含劉藝歷年來在台灣報誌上所發表的電影論文六十六篇，共二十五萬言。

「電影筆記」是劉藝自民國四十八年開始在台灣報紙上撰寫影評以來，對於兩百一十三部著名電影的觀感，作者以隨筆方式，把影片的時代意義、藝術成就、社會價值、攝製技巧等方面，予以剖析、評述，其中涉及到導演、編劇、表演、攝影、配樂、剪輯等專業知識。

劉藝出身於政工幹校影劇系第一期，是一位科班出身的導演，他是台灣的導演之中，寫作最勤出書最多的一位，為電影理論方面的叢書已多達十幾種，他也是台灣最負盛名的影評人，所撰影評文字，各報都樂予採用刊登，與幾位影評人老沙、哈公、黃仁等齊名，同屬「中國影評人協會」的會員。

黃敏儀受注目 自謙演技還嫩

前陣子，看無綫電視播映的「天龍八部之六脈神劍」，赫地發現了一張漂亮的面孔，這女孩子究竟是誰？打聽之下，原來她叫黃敏儀。

黃敏儀三年前加入了無綫電視藝員訓練班，畢業後便參加話劇節目的演出，磨練演技，到近年來才真正的紅起來，為觀眾所注意。其實黃敏儀有着這麼一張漂亮的面孔，她應該可以更早的被無綫力捧，受觀眾注意的。

「或者是因為我的演技還嫩吧！」黃敏儀謙虛地、語氣溫和地說：「每個演員都希望能一夜成名，但這可不是簡單的事啊。光憑一張臉孔是不足夠的，我知道自己並不是那種天生有明星光彩的人，我長得不夠高，走在人群之中還不夠起眼。可能是因為這個原因，我一直沒有當女主角的機會，所以祇好以演技來補救這一不足，希望能夠靠自己的努力，爭取到更好的成績。」

別看黃敏儀的外表像個嬌滴滴的十三點，她可不是哩！從她的說話可見她的思想頗為成熟，很懂得為將來打算。為了充實自己，她數年前就跟契爺關德興師父學洪拳，之前又跟鳳凰女學過粵劇舞台功架，所以她演起古裝來時，別惹人好感，因為她不但扮相嫵媚，還有一身敏捷的身手，誰不喜歡？

愈忙愈多吃東西 鄭則士不會減磅

今年的上半年，肥仔已拍了好幾部影片，而他拍完新藝城的「夜驚魂」一片之後，便又馬不停蹄，飛去台灣趕拍另一部新影片。

有人會覺得奇怪，他如此忙碌，日忙夜忙，為何還會這般肥胖？向他提出這個問題的時候，肥仔士撲一撲唇上的鬍子，笑笑說：「道理很簡單，我愈忙愈吃得多東西，所以，無論如何忙碌，我都不會減磅的！」

同時，他雖然肥胖，但並不「諂墮」，故縱使在影片裡有追逐鏡頭，他都可以應付得來！小時候，他也是肥仔一名，但廿多年來，他從未有過減肥的念頭，因為他相信「肥人有肥福氣」這句話。於是，有人問他將來是不是要娶個肥妹做老婆，對於這個問題，他一邊搖頭，一邊笑着說：「肥人多數會找個瘦人做伴侶，不知我是否例外的一個！」

圖為鄭則仕在「夜驚魂」中與張艾嘉扮相諧趣惹笑的一幕。

鄭則士是難得的喜劇演員，故他出道不久，便在娛樂圈竄紅了，至今仍是片商相爭邀請拍片的對象。

鄭則仕的新作「午夜驚魂」被院商與行內人重視，認為會替驚險、懸疑氣氛片帶來創新票房紀錄，因為梁普智打破一般攝製驚險片的手法，除了保持緊張與令觀眾提心吊膽的氣氛外，還加上許多笑料。新藝城不只喜劇出色，過去也常攝製不同類型的影片，同樣成績卓著，這部「夜驚魂」有希治閣式的懸疑、緊張，也有新藝城喜劇之風，張艾嘉、鄭則仕被認為很有喜劇感的演員，在此片中表現更出色。

娛樂圈

黃屏桃李滿天下 攬兒童溜冰大賽

最近，很多新聞界朋友對溜冰發生興趣，魯風就是其中之一人。

那天，魯風與幾位專欄作家、影評人在茶樓午茗，湊巧遇見溜冰皇后黃屏，魯風與之所至，馬上斟了一杯「師傅茶」給黃屏，要拜她為師，跟她學溜冰。

黃屏是爽快之人，一口便答應了，於是拜師禮即成，魯風馬上改口稱她做師傅啦！

事後，魯風開心地對人說：「黃屏教溜冰極有經驗，她肯收我做徒弟，實在是我的光榮，相信很快我便可在溜冰場上表演花式呢！」

的確，黃屏教溜冰多年，桃李滿天下，想拜她為師的人數不勝數。最近，她攬了一個兒童溜冰大賽，由於這項活動將於七月卅日及卅一日假太古溜冰中心舉行決賽，故連日來她都為這件事而忙碌。原來，魯風對運動極之喜愛，除了溜冰，她還喜歡打網球、籃球等，難怪近來她的精神比前好了這麼多啦。（不寸）

鍾慧冰協助製片 鄧光榮大讚有料
聘演員租樓住算盤敲響

明星與我

鍾慧冰在美國拍了大榮公司的「血洗唐人街」回來，她對人說，這部片令她獲得很多寶貴經驗，尤其是做製片方面的經驗。

為了拍「血洗唐人街」，鍾慧冰向嘉禾公司請了兩個月假。她是該片的女主角兼製片。

當鄧光榮同導演黎大煒去美國看外景時，鍾慧冰就一同前往，鄧光榮與黎大煒回港，她則仍留美國，為「血洗唐人街」物色當地演員。她家在紐約，在美國讀書和長大，所以對當地情形十分熟悉。「血」片的演員，除了由港去的鄧一批，及鄧光榮幾位在美的朋友外，其餘就都是鍾慧冰一手僱請的。

女孩子心思細密，當鍾慧冰在美物色臨時演員，她是親自出馬去找一些失業的演員，卻不委託演員公會代找，這樣找回來的演員，不但好使好用，費用也省了三分之一。原因是演員公會要在演員身上抽取一份很大的佣金。

還有一件事，鄧光榮一講起就大讚鍾慧冰「叻女」，替公司慳了一筆可觀的開支。鍾慧冰知道在美國住酒店是一筆大開支，所以，當她接到鄧光榮的電話，知道外景隊就快抵達，她就用兩萬美元租下一層樓宇，為期兩月，作為外景隊的居停。如果是住酒店，租金恐怕要十倍這個數目。

鍾慧冰在嘉禾公司雖然做助理製片，但對製片工作實際經驗尚淺。此次在美國拍「血洗唐人街」，鄧光榮對她十足信任，甚麼事情都讓她拿主意去做，又因為另外有一位美國製片和她並肩工作，使她學到不少東西，所以，在回港後，鍾慧冰對朋友說，經過兩個月來實際工作，以後有人找我獨當一面做製片，我也敢做了。

其實，這也要讚一讚鄧光榮知人善用，大榮在美拍「血洗唐人街」，鍾慧冰當的是總製片，只是她的副手，由於鍾慧冰的總製片工作做得好，二十多人的外景隊，拍戲的私人活動，甚至也在受照顧和管束之列，而大家對這位「女管家」也甘受約束。在美時大家叫她「總司令」，回港後仍有人這樣叫她。

炎夏弄潮一樂也 小心遇溺莫弄假

拾即事

每逢夏季，許多人都湧往海灘，這裡要說到遇溺的意外，香港每年有一千人從水中被救起，但這是平均每年有十人至廿人被海神召去，就是強人與健將，越容易發生意外，千萬不要逞一時之勇。去年在香港市區的公眾泳灘，已有六人溺斃，另一百四十四人獲救。

疏忽、無思想、愚蠢及其他偶然的意外，及無可避免的出事，將會使到今年遇溺的人更多，由於香港的人口大增，湧往海灘的人復多，然而仔細看一下，很多海上的意外，應該是可以避免的。很多小孩子到處亂闖，在不留意的池與淺中溺斃，艇仔就沉，遇到抽筋的警惕，游到了一處暗流無法出險，年青及甚至中年以上的人，游往超過他們的體力可以支持的水域去，結果發生慘劇。

俗語有謂欺山莫欺水，我們如果除解一些水上運動的危險，能遵守若干基本的安全規則，學習在遇事時如何從容應付，就可以愉快地享受整個夏天的弄潮之樂了。

除了游泳，香港人是還有很多的水上體育節目的，駛帆板出海、滑水、滑水、划獨木舟、划艇，比任何地區的水上活動不遜多讓，但是花式越多，危險越大，每一種運動都是有一定風險的。

如果是一個不大夠氣的泳客，那就千萬不可勉強，能游短途，已達到強身目的，能不在水深過肩部的海邊游水不精，更不應在水深超過頭部的水域游泳，帶水泡的孩子也祇應在岸邊，很多小孩是這樣就忽而遇溺的。

永遠不可單獨游出大海，有伴也得小心，量力而為，祇在有救生員當值的海灘或公眾泳池游水。現在太多青年結隊，去找無人的沙灘弄潮，這是不足鼓勵的。因為不知水面的形勢，淺處可能走前一步，是個大深水洞，必須要提防。

在吃了飯之後，不可立即下水游泳，因定的規則是要休息一小時之後，因為食後血液集中在消化系統部位，四肢肌肉血液較少，如果強行游泳，會發生抽筋，肚痛就是因為吃飯後未幾作太劇烈運動的結果。

不要貿然跳入非常凍的水中，這會引起手腳的血管收縮，亦會引起抽筋。永不可在水中作騎馬遊戲，也不可無故大聲呼救，因為有過一名十歲的男孩溺斃，是同伴以為他一向假作呼救，烽火戲諸侯，沒掉了寶貴的生命。而未學過滑水的，亦不可以入海鑑，未學過滑水，也勿輕易一試。（文涼）

菲律賓的春天

菲律賓，對香港人來說並不陌生，據統計，菲律賓羣島是由七千零八十三個大小島嶼組成，這一組大小不等的珍珠似的，浮在南海與太平洋之間海面上，而其主要大島有十一個，佔全國總面積百分之九十云，其餘有名稱的島嶼，約為二千個左右。但山地竟佔了羣島面積四分之三以上。

島上的山，說來並不是普通的山，而很多是火山，甚至是活火山哩。

位於棉蘭島（即南部的尼答那峨島）上的阿波山，海拔二千九百五十三公尺，是全國的最高峰，本身就是一個活火山。若現在去菲律賓，亦可遠遠望到它在冒煙，就像日本的富士山般成為菲島「標誌」。

大山多，不離想像帶來地震的後果。菲律賓正是這樣。其最高紀錄，每年地震次數竟達一千次以上，平時的地震較為輕微，一般人見怪不怪。同時，颱風亦為嚴重，每年秋夏之間，吹襲南中國海一帶的颱風，總是來自菲律賓附近海上的。因此，菲島每年先受襲擊。每年由七月至十一月便是颱風釀成巨災的季節，而到了十一至十二月，長夏的菲律賓，既無大雨，又較清涼，是最美妙的季節，所以，稱為「菲律賓春天」。（龍）

名雌搜秘錄

這一回：山窮水盡疑無路 柳暗花明又一村

話說，九嬸心中一向亦有意將露絲娶為心抱，雖然露絲同美寶有些不尋常關係，但九嬸並唔覺得係問題，一如佢所講，呢種事，偶一為之亦冇乜所謂，到底係不能做人世者。

露絲嘆口氣曰：「九嬸，我心中亦好明白你一向對我咁好，你待我有如己出，而我亦一直當你係我媽媽，我之有今日，全靠九叔生前同九嬸你之栽培，至於話要我做你心抱，至怕大哥唔喜歡我耳。」

大哥乃九嬸個大仔，露絲一直係咁叫佢者。九嬸笑曰：「傻女，你大哥個心點，我做老母嘅又點有唔知？只要你同美寶個樣嘢係咁算數，我地亦唔會計較咁，又點想你被人講半句閒話？你大哥處，我會搞掂也。」

露絲雖然話對男人慣厭，但提到九嬸個仔，但感受則完全唔同，在露絲印象中，佢係個斯斯文文，樣子清秀，係個有為青年，加之在外面捱咁耐鹹水，居然冇半點不良習氣，十分難得。至於話兩人之感情，亦不外係兄妹咁，冇乜特別。

九嬸後來果然將此事告知佢個仔，想唔到個仔亦有此意，於是，呢頭親事就咁定。

直到九嬸個仔返港之後，擇吉成親。九嬸廣宴親朋，而美寶亦為露絲有此歸宿而高興，並冇節外生枝之事。有時，小玲同阿成亦雙雙去外國定居，露絲雖然好唔捨得，但三間酒吧之經營，已經全上軌道，大隻標、賈忠、金牙才亦因為年年有紅利分，做得十分落力。露絲由一個小孤女而成為灣仔酒吧業之女強人，此中際遇，雖然係嘗盡艱苦，但佢好景在後頭，亦可謂奇數矣。酒吧業因越戰結束而受到影響，好多都頂唔住而執笠，但露絲獨具慧眼，知道前景唔多好之前，已經計劃轉軚，首先將酒吧生意之目標轉向華人，改革各種制度，以無上裝吧女侍酒一新本地酬佺之耳目，生意又一枝獨秀。

正是：山窮水盡疑無路，柳暗花明又一村。（本段完）

晚香

潮流篇

減肥不能單靠節食 心理輔導才能成功

減了肥不到半年又胖起來的人，比比皆是，為什麼呢？心理學家說，這是心理負担所致，很多人經驗了許多方法，才找到個理想的減肥方法，及下定決心去減肥，可是，他們並不習慣自己的窈窕身段，而且發覺花許多精力才減到肥，非常担心不能保持這美好身段，這種担心及他們精神緊張，萬一緊張的話，便即重蹈覆轍，同恢以前的習慣，拚命吃飽來鎮靜自己的神經。

美國兩位著名醫生認為，很多肥人拼命吃東西，其實是一種逃避現實的精神狀態，他們不願面對生命中的一切挑戰，兩醫生更強調說，減肥是一種心理學問，光是節食，效果不一定理想，就算減了肥以後，也不能維持，必須加上心理輔導，才能成功，要在減肥後仍然保持美好身段，兩位醫生有以下建議。

逐漸適應自己的美好成績，不要等到發現所有舊衣服都像帳篷般掛在自己身上時，才去照鏡，節食減肥期間，每日都應在鏡前細心觀察自己有沒有成績。

以前肥的時候，你用食物來發洩你的不滿，或以填飽肚子未滿足你的安全感，減肥期間

夏穀父傳奇

皇帝開飯實虛場面 御前太監捧到手軟

正式侍候皇帝的，叫做御前太監，這一差事也不是好做的。

馬德清說：「我們在宮裡，都是住在東西夾道，分班侍候皇上的。」

在東西夾道裡，都有領頭的太監，叫作帶班。他們每天早晨天未亮前就得起床，梳洗之後，穿好衣服，由帶班的領到皇帝那兒去。

當皇帝的是住在養心殿的寢宮中。

帶班的先上去，雙膝跪地，向皇帝請安後便退下來，他的事便算完了。

馬德清說道：「別的太監們也有不用跪拜的，上了班，就各人作各人的事去了。其實也沒有甚麼了不起的事，不外是站班，聽候差遣而已。」

皇帝用過早點後，御前太監們便排隊，陪駕到書房去。大家都香香的去，走到上書房，皇帝進了去，除了近身侍候者外，其餘的便在書房外站班，除了端茶倒水，接受隨時交下來的差事，就得呆在那裡站立。

膳食是由廚房的「塔塔」們送來，御前太監便將一盒一盒飯菜接過來，又一碗一碗的擺在兩張八仙桌上。

馬德清描述當時的情形道：「兩張大八仙桌是擺在地下的，午餐的飯菜共有三十幾樣，都盛在有蓋的碗裡。除了例湯的菜，每天還有太后賜的，后妃等人獻的，合起來總有四十幾種。」

皇帝一聲「碗蓋！」就開飯了。太監們就站在那兒，把八仙桌上的菜往炕桌上傳，那麼多的菜，皇帝根本就不會樣樣都嚐，只是拿來「擺款」而已。

御前太監的袖口全用白布縫製，兩隻手也洗得乾乾淨淨，看起來是十分「衛生」的，皇帝吃完午飯，下一班的太監就來接班，於是上一班的就退下去。（十四）

香港百態　三郎

誰是有型士

鯉魚門

上下古今

鯉魚門是船隻由東邊駛入內港必經的海峽，所以稱門。它是九龍南端的一個小半島，與香港隔海相對，是九龍與香港相距最接近之處，那裡本來是個荒山，而且是劣質花崗石，只可以作建築材料用，因此有過幾家打石廠在那裡組成鯉魚門村，又叫三家村，山上還有炮台，後來拆掉，填土築堤，建起渡海輪碼頭，於是便成了遊人假日的去處，大小的海鮮酒家亦相繼開設。

鯉魚門雖是近十多年才熱鬧起來的小荒村，但卻是很早便見諸我國古籍的一個地名，新安縣志中的新安八景，就將「鯉門夜月」列為八景之一了。

民去領略的相信並不多，除了偶然去吃海鮮外，只有在農曆三月間，有較多人到那裡的天后廟進香。那裡天后古廟，相傳是明末清初的鄭成功子弟，抗清失敗後，帶領一班船艦逃離台灣，在鯉魚門停泊時，上岸修建了這座古廟。

鯉魚門何以有鯉魚之稱，已不可考，或許這小半島曾經形似鯉魚而得名，經過填海等地形變化，再無鯉魚影子。

三十多年前，有位路過香港的洋太太，在此作了一首「鯉魚門歌」，說那裡盛產鯉魚而得名，又符合我國「鯉魚躍龍門」的傳說，認為那裡有鯉魚躍過鯉魚門化成龍的美麗神話。奇怪的是這位自稱作曲家的洋太太，卻不知道鯉魚是淡水魚，並不能生活在鹹水海裡。（敏嘉）

喁喁細講

鄧芬醫生：身體過敏人人都可能發生，但與性生活無關，應先找出你過敏的原因，例如有人吃貝殼類食物便過敏，不吃便沒事。至於與丈夫行房時感到身體過敏，皮膚有發癢感覺，你懷疑是因流產後所起，因從前並沒有這種狀發生過。

流產後應注意及補充營養，特別是補血方面，未知你是否因休息不夠而恢復性生活，但我看還是心理性恐懼居多，因女性經過一次流產後，多抱有對性事排斥感，事實上，若非習慣性流產，實不足懼的。不孕症是一種普通的疾病，約佔已婚女婦百分之三十，但經過治療後多半會懷孕的。

如果你恐流產後不再懷孕，可往醫院檢查是否屬繼發性不孕症，應做一次輸卵管通氣或卵巢、輸卵管造影，看看是否有不通現象。

你丈夫亦應檢查精虫數目是否過少而使懷孕困難。

總之，不管是什麼不孕症，都要雙方作詳細檢查，找出原因才能對症治療。（夏博士）

八一年盈利增長達倍半・本年度難保持
新昌集團增長將放緩

股壇

新昌集團八二年年度獲利一億〇一百五十萬元，與八一年度四千一百四十九萬元比較，增幅高達百分之一百四十四點六，業績非常理想。期內並有「非經常性盈利」八百萬元，使八二年度的可分配盈利達到一億〇九百五十萬元（八一年度「非經常性盈利」則有七千三百餘萬元）。由於盈利躍增，八二年度派息亦大幅提高，全年派息二角二仙（包括中期息六仙及末期息一角六仙）但由於八一年幾曾經紅股一送一，經調整後計算，消息率實際已增加了百分之一百二十。此外，八二年度亦繼續送股（每五股送一紅股）。

新昌集團八二年度盈利大增，原因之一為其子公司新昌地產業績良好，能夠提供巨額的盈利，原因之二是其本業建築全面復甦，恢復為集團提供可觀的盈利，在地產與建築雙線發展之下，新昌集團乃獲得了佳績。

新昌集團持有新昌地產百分之六十七點九股權，新昌地產八二年度獲綜合純利七千二百六十萬元，另有「特殊項目收益」一千〇一十萬元，可分配盈利高達八千二百七十萬元，新昌集團可藉此得到四千九百四十六萬元綜合純利，並另有六百八十八萬元「非經常性盈利」亦來自新昌地產。新昌集團八二年度盈利大增，來自子公司新昌地產的提供理想，乃是一項重大因素。

建築業的競爭雖仍劇烈，但新昌集團在八二年度仍能接獲大量私人及公共屋邨上蓋的建築合約，由於期內建築成本已因為燃油、鋼材及水泥價格回落而放緩增長，這對新昌集團「本業」的經營大為有利，也是促使它八二年度盈利躍增的重要原因。

新昌集團除了經營建築業及地產業，亦投資於航運業。該集團擁有七艘船隻，其中兩艘乾貨輪各佔百分之九十權益，另一艘乾貨輪各佔百分之四十五權益。其餘四艘散裝貨輪則以聯營身份經營。年來美元在國際滙市走勢節節上揚，兌港元亦持續表現強勢，這對航運業的經營本屬有利，但經濟不景氣對航運業經營影響至為不利，故八二年度以來自航運業經營所得的盈利並不多。

展望八三年度，新昌集團來自建築方面的盈利，估計難有較大幅度的增長，其經常盈利，這是來自公司新昌地產的提供，及本身對地產物業發展的經營。

以八二年度綜合純利一億〇一百五十萬元計算，新昌集團平均每股盈利為六角八仙。八二年度派息雖然大增，每股二角二仙，派息比率亦僅為百分之三十二點四，並不算高。

展望八三年度盈利，如沒有重大變化，應仍可保持增長，但增長比率則會較八二年度的增幅放緩。

市場俯拾

四個骨絲襪 顏色易配襯

天時暑熱，女士們多怕穿襪褲，但是着起裙子，不穿絲襪，又不大雅觀，偶而在街上見到穿起及膝長裙的女士們，只着三個骨的絲襪，倒令人有不悅之感。

其實，熱天穿着襪褲，確是件苦事，但為了使人悅目一點，穿三個骨短絲襪配襯裙子亦是不宜的。在中環旺區的巷口間，有一擋擺賣各式各樣絲襪的攤位，其所售賣的四個骨絲襪，不但顏色奪目，可供選擇，而價錢方面也相當平宜：十元三對，即可揀擇到喜愛的顏色。不論黑色、灰色、紅色、粉紅色、藍色、綠色、玉色等深淺各異，也可用來配襯各種顏色的長裙短褲；質地方面，亦有纖維及尼龍等，讀者們途經中環，不妨留意在利源東西街附近擺賣的小攤檔，即使買來送禮也大方得體。

筆者有朋友從美國來港旅遊，亦購買了大量這些四個骨絲襪，她並非要回美出售，只是代友人購買或是用來當作禮物而已。（風）

歡迎投稿 一經採用 奉上稿酬

新城市一元關受壓

新城市八〇至八一年獲利五千三百七十九萬八千元，八一至八二年度上半年獲利二千八百三十萬六千元。上市時董事局估計純利不少於三億元，但現時地產市道仍呆滯，相信新城市今年無法達到目標。

新城市目前最大股東為新鴻基地產，總共持有百分之五十七點一股權；第二大股東為郭得勝，共持有百分之五點六一。

新城市手上有三項長綫投資物業——㈠帝苑酒店，樓高十六層，另有四層地庫，共四百卅六個房間，八二至八三年度可提供經常及長期性收益。㈡沙田市中心（佔百分之五十），計劃興建一百呎商業中心，八四年完成出租，租金收入可高達一億。㈢一百十萬呎乙種換地証，作價七億八千八百十二萬元。其他物業在八二至八四年內落成，可提供資金作沙田市中心建築費。

從走勢看，新城市已見趨下，成交額轉增，一元關將受考驗，若跌破此關，後市走勢怕更惡劣。

圖表由走勢學會提供

傘及電池輸瑞士將列入特惠稅制

【本報訊】瑞士已決定逐步消除該國普及特惠稅制對香港兩類產品的歧視待遇。該些產品是傘及遮篷和電池。一九八一年內該兩類產品輸往瑞士的總值達三百萬元。

署理貿易處處長余國鍔昨日宣佈上述消息時說：「這項決定雖然是瑣細，但却是積極的行動，我們對此謹表歡迎。由於香港的紡織品、衣着類及鞋類仍被摒於該國特惠稅外，與及香港的手錶和鐘錶等未能獲得其他受惠國的同等待遇。本人希望上述決定象徵將來有更佳的改善，同時工商署將繼續致力消除其餘的歧視措施。」

瑞士將分兩階段逐步取消過去十年來對傘及遮篷和電池所採取的歧視措施，以前，該兩類香港產品要繳付關稅全額的百分之七十，而所有其他受惠國則祇需付百分之五十的關稅。

由本年七月一日開始，該等產品要繳付關稅全額的百分之六十。由一九八三年七月一日開始，特惠稅將減低至關稅全額的百分之五十。屆時，香港可享有與其他受惠國相同的待遇。

益大短期可望一守

益大八一年十二月止之十三個月盈利為二億一千一百二十萬元，比八〇年度的四千五百五十萬元，增長近四億，另非經常盈利二千三百多萬，每股盈利六角五點九仙，股息全年二角五仙，紅利七仙半。

假若益大八二年度維持每股股息及紅利，派出盈利達一億七千六百多萬，八二年全年盈利應在二億八千萬以上，能否達到，仍有待証實。

益大投資前身為捷聯，由益大地產注入部份物業及僑聯股份後，獲百分之五十二益大投資股權，目前持有股權是否有變，仍很難獲悉。益大收購捷聯及僑聯均以發行新股達成，故在八一年底實收股本數已達五億四千二百多萬股，賬面值每股則增至三元二角八仙半，現價二元二角半計，比市值已低近三成。

從走勢看，益大過去大半年跌幅驚人，在六月間更在二元五角脫下跌，但二元二角關有一定支持，短期若不跌破此關，可望企穩，否則後市仍將偏弱。

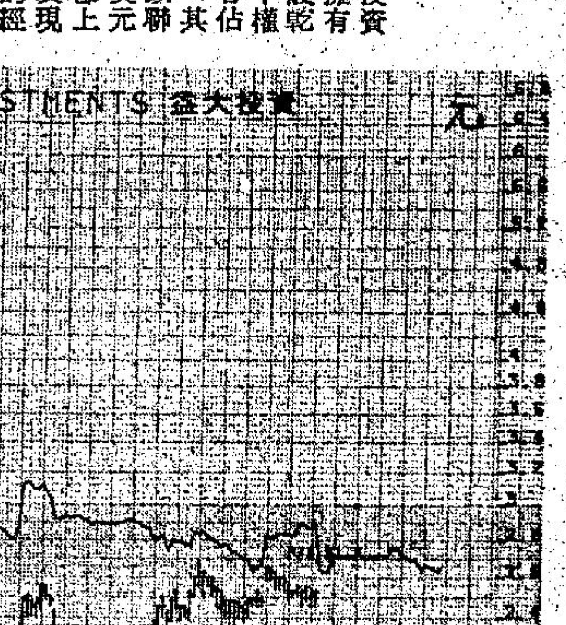

圖表由走勢學會提供

生產力中心辦西歐出口研會

【本報訊】本港製造商如要有效地滲進競爭劇烈之西歐市場，必須首先對此龐大市場之出口標準具有深入瞭解。

有見及此，香港生產力促進中心將於一九八二年八月五日及六日假中環先施大廈廿一樓其總辦事處舉辦一個為期兩天的研討會，集中研究輸往西歐之產品的品質標準。

聯合國工業發展組織（UNIDO）之荷蘭籍品質管制專家霍西博士已應生產力中心之邀，來港主持該研討會。霍氏現任品質與管理科學國際中心執行幹事，並為荷蘭商學院之教授，曾在東南亞、南美及中東多個發展中國家演講及承担顧問工程，霍氏更是多本著作及論文之作者。

是次研討會乃專為生產、市場推廣與銷售之高層及中層管理人士而設。

最近統計數字顯示由本港輸往西歐之出口總值，從一九八〇年之二百六十五億元，增加至一九八一年之二百七十一億元，增加率為百分之一點八。

要提高在此市場之出口銷量，本港製造廠商實應按其嚴格之市場標準，訂定出口政策與生產計劃。

各地股市

合併消息帶動 急挫後即反彈

【紐約二十八日路透社電】由於投機者活躍，加上雷諾斯製造業公司宣佈出價十二億美元與專營酒類及食品的賀布林公司合併，帶動午市同升，結果，紐約証券交易所的股票今日收市時榮辱互見，起跌不一。

杜鍾斯工業平均指數午後初段下跌十點，近八百點大關，但隨即回升，以八百一十二點二二收市。全日合計升了零點三八。紐約証券交易所的指數跌零點零四，報六十一點八三。下跌股比上升股多，分別為八百八十九隻及五百四十隻。總成交量為五千五百萬股。

培基集團的洛利・華治圖指出，股市經過昨日及今天的劇跌之後，應該是會回揚的。他認為今次股市下挫，主要是由於聯邦貿易委員會所作的決定造成的，該委員會向法庭申請禁制令阻止高富石油公司收購另一間叫城市服務的石油公司。

華治圖表示，雷諾斯製造業公司今次宣佈與賀布林公司合併，共同發展，對股市來說，是一股興奮劑。他說：「這兩間公司合併後，雙方都獲得賺錢的機會。」

合併的消息宣佈之後，賀布林公司即升了七又八分七，升至五十五又八分三。至於雷諾斯則跌了三點，成四十點。原本擁有總值約四百一十萬美元賀布林公司股份的新利璐綜合公司，則上升八分七，收市價為四十九又八分一。

不過，其他的股市分析家却指出，由於一般對利率及經濟的前景都不看好，因此股市現時依然受到壓力。列根總統昨日表示，國家的經濟會復甦得很緩慢。

紐約杜鍾斯收市指數

種類	開市	收市	比前市收市
工業股	八一一・八三	八一二・二一	升〇・三八
運輸股	三〇八・一五	三〇八・六八	升〇・六八
公用股	一〇三・二七	一〇三・二七	跌〇・一八
普通股	三一一・一二	三一一・三五	升〇・一九

主要股市收市指數

今晨東京杜鍾斯收市指數七一二〇・四七 跌三五・四〇

倫敦金融時報指數：五五六・四〇 跌五・五〇

星洲海峽時報指數：六七五・三八 跌七・五八

經濟版 工商晚報

精工在大馬檳城集訓 每日早午晚三節操練 居住環境大佳訓練改善

精工在大馬檳城大軍，昨日有長途電話返港向該隊領隊黃創山投訴，今年該隊所住酒店環境有欠理想。

黃創山在獲悉球隊未能安居之後，隨即下令該隊過一兩天再安排過住處，可能上再返去年住宿過之「花園酒店」。

黃創山日昨宣稱：有關在大馬之練習實現正加緊安排之中，日內應知道確實比賽日期。

精工大軍昨日已開始進行集訓工作，新官上場，當然有些表現，練習分開早上、下午及黃昏三節，肯定精工球員這次並非「歎世界」，有需要晚上還要召開軍事會議，他們昨日最後一課着重研究戰術，故不甚艱苦。

圈中人語

處昨午發表去屆第二期乙丙組獲保助金之隊伍，其中乙組祇得五隊能獲得保助金，而丙組則有十六隊可獲得這期保助金。

乙丙組保助金之分發，是根據球隊球員被罰較少而評定，第一期由球季開始至季中一月三十一日止，分數為三十分。第二期由二月至球季結束止為三十分。第一期被扣分數超過三十分，即隊中球員犯規包括紅牌出場最高扣十二分，黃牌最高扣四分等，被扣超過三十分即沒有資格領取保助金。

而乙丙組保助金已從去年全年一千四百元增加至今年全年可獲二千元之金額。

茲將乙、丙組獲保助金及金額列下：

乙組五隊為祥和得一千元，金鷹得一千元，駒騰得一千元，長星得一千八百元，菱電得一千八百元。

丙組共十六隊，中青、傑志、龍門、警察、卜公等隊伍各得保助金一千八百元。而强華、光華、瑞聯、港會、公民、大田、港大、首飾、航校、星島、港青等隊伍各得保助金一千元。（丹尼）

九龍仔球場八一開放 各路兵馬可前往操練

【本報訊】九龍仔球場定於八月一日開放，九間甲組球會已向足總申請分配場地，以進行操練，該九間球會計為精工、愉園、海蜂、東方、長星、寶路華、菱電、荃灣及東昇。

南華因會方擁有球場作為訓練場地，故無須申請。流浪會也是沒有申請在八月份借用九龍仔球場作操練，主要是該隊在八月份赴斯里蘭卡進行一個月集訓，故並未向足總申請借用球場。

九龍仔第一、二、三號球場均開放借用，除每逢星期一封場外，由星期二至週日均開放編排給各球隊操練。而每逢週末則在下午三時至六時作短暫開放給甲組球會。

根據市政局所發出之九龍仔三個開放球場共分三段時間，每日上午八時至九時三十分，下午三時至四時三十分及四時三十分至六時止，主要分成三段時間是將場地使用分配平均一些。

各隊會使用時間及場地現列下：八月份星期二（三、十、十七、二十四及三十一日）上午八時至九時三十分，使用隊伍為東方、精工、荃灣及長星。下午三時至四時三十分，使用隊伍為寶路華、菱電。而四時三十分至六時正使用隊伍為海蜂、愉園及東昇。

星期三（四、十一、十八及二十五日）上午八時至九時三十分，為愉園、海蜂、寶路華、東昇等隊伍使用。下午三時至四時半，使用隊伍為東方、荃灣、精工。四時半至六時正則為東方、荃灣、長星等使用。

星期四（五、十二、十九及二十六日）上午為精工、東方、荃灣及長星。下午三時至四時半使用隊伍為愉園、菱電及東昇。下午四時半至六時為寶路華、海蜂及東昇。

星期五（六、十三、二十及二十七日）上午為寶路華、東昇、愉園及海蜂等隊伍使用。下午三時至四時半使用隊伍為東方、長星、精工。下午四時半至六時則為荃灣、長星及精工所使用。

星期六（七、十四、二十一及二十八日）上午封場。下午三時至四時卅分，為東昇、寶路華、海蜂。下午四時卅分至六時為寶路華、菱電及愉園等隊伍使用。

星期日（一、八、十五、二十二及二十九日）上午封場。下午一時至三時特別開放使用，使用隊伍為寶路華、海蜂及足總。下午三時至四時半為長星、精工、荃灣所使用。下午四時三十分至六時正為愉園、東方及足總所使用。（丹尼）

菱電在英集訓營地 氣溫最寒暫告適應 中鋒班能仍未歸隊

菱電副領隊楊道生有長途電話返港給秘書譚壽森，透露該隊職球員已平安飛抵倫敦，並且進入格蘭治營展開集訓，英援球員史超活、夏德里、拉雨，兩名荷蘭球員準沙及麥獨士亦由副領隊包勳陪同歸隊參加操練。

但該隊另一名丙組卡拉與中鋒班能，始終仍未能取得聯絡，雖然他與菱電談妥條件，惟是至今仍未動筆簽約，他的家人透露：班能出外渡假未返，究竟他是否爽約仍待証實。

譚秘書透露：現時倫敦天氣通常都是十六至廿度，但菱電抵埗該日，氣溫僅得十一度，但經過數天後，各球員亦已開始適應。

副領隊楊道生在長途電話，謂：集訓中心場地設備相當不俗，但在較早時安排之食用有些不足，現在已告有所改善，在港家人亦無須掛心。陳鴻平已獲得海峰無條件放人，正式担任菱電助教之職，日內將飛倫敦歸隊，與黃文偉及畢偉康三人分別担任教練之職務。

荃灣組青春班 繼續參加聯賽

根據可靠消息來源透露：荃灣已經決定於來屆組成一支全華人球員之「青春班」角逐甲組聯賽，而較早前原定留用之四名外援中場加爾、伊賢士，中堅羅拔士及前鋒柏克則肯定放棄。

同時，荃灣已答允將陳慶榮，陳國樂及顧錦輝讓予流浪及東方。不過，由於香港隊前赴北平參賽未返，故此仍要有待港返後再與這幾名球員進一步斟介條件才能確實。

假若這幾名球員轉會成功的話，荃灣將可透過他們收回一擔轉會費，作為來屆組班經費之一部份。

消息又指出：雖然周厚澄，梅應春及鍾偉平將會合資卅萬元為組班軍費，但並不表示下屆之班費為卅萬元，其他委員亦會資助一筆經費，作為下屆之班費。此外，會方心目中已決定有關下屆留用球員人選，其中包括何國良，何國光，吳汝賢，龍志成等用來支撑大局，另外將會起用預備組新秀球員，組一支全華人球員之「青春班」。

同時，為了符合荃灣理民府之宗旨，日後將會不斷培育新人，不惜放棄奪標之希望及甲組位置。

波蘭領隊指義大利 在世盃準決賽 以神經戰打擊該隊

【華沙廿九日法新社電】波蘭領隊今日在此間刊出的一篇訪問中說，義大利隊球員在世界盃準決賽之前[illegible]

港青昨已飛星 明首戰中共隊

參加第廿三屆亞青盃第二組賽事的香港青年軍，職球員一行廿二人，昨日已乘搭新航班機赴新加坡，該項賽事定於明天下午六時在新加坡國家體育場開幕，香港青年軍將在開幕式之後與中共青年作揭幕戰。

香港青年軍一行職球員名單如下：領隊林建名，副領隊樊金滿，教練陳融章，裁判區志成，球員：門將陳俊國，陳秀賢，後衛陳念光，黃家誠，曾永祥（隊長），謝少華，陳志均，李兆平，中場廖華念（副隊長），朱耀忠（副隊長），侯耀彬，黃榮耀，吳志勇，前鋒李世豪，甘守禮，譚偉良，李錦輝，潘大偉。

香港青年軍在初賽的賽程如下：七月卅一日對中共，八月二日對新加坡，六日對南韓，八日對大馬。

東方不再增聘助教 暫由朱永强黃根旭 處理一切操練工作

【本報訊】東方高層昨日召開會議，商討有關增聘一名精通英語之助教協助訓練及翻譯工作，但經過研究後，最後決定取消此項計劃，暫時由助教朱永强及黃根旭處理東方之操練工作，而翻譯工作則暫由副領隊陳炳祥協助。

東方已定於八月五日早上在九龍仔球場開操，[illegible]日下午八時乘搭國泰一〇〇班機抵港，麗緣沙尼則於八月七日下午一時乘搭航〇〇八班機到港。

瑞士秘書認為模糊不清 國際足協頒佈門將新例

【蘇黎世廿九日路透社電】據瑞士足協認為：國際足協所頒佈要守門員遵守的新賽例將可能加速比賽陷於混亂的局面。

國際足協的國際賽例小組為了務求防止守門員蓄意消耗時間起見，他們在本月已決定修改賽例，如果一個守門員持球走動超過四步和將球放下但未經另一位球員接觸而再次拿起它的話，球証將可以判罰一隻間接自由球。

舊的賽例僅限於如果守門員持球走動超過四步時同時將球持着，拍着或拋向空中然後再接着它，球証將有權判罰一隻自由球。

一名國際足協職員說他們已向所有會員組織和球証發出通告知會他們有關賽例的變動。

但瑞士足球協會的喉舌「瑞士足球」認為這條新賽例是容易使人混亂的，它引述瑞士足球裁判委員會的秘書說：「我們在這字眼上將有一個困難的時期。」

而委員會主席雅沉說：「國際足協所頒佈的內容並不清楚明確。在那一個時候守門員控制着皮球？究竟是他將用雙手持着球時，將球放置在他的腳下抑或當他盤球時？這些問題仍然有待澄清？」

北京邀請賽今演冠軍戰

「北京國際足球邀請賽」，今晚北平工人體育場進行決賽，由南斯拉夫對摩洛哥爭奪冠軍，七時半開賽，九十分鐘錫和將加時卅分再賽，加時仍和則互射十二碼定勝負。

昨晚舉行的季軍爭奪戰，中共隊以三比零擊敗阿爾及利亞隊，獲得季軍，阿爾及利亞名列第四位。

這場比賽上半場雙方穩紮穩打，彼此埋門機會不多，而未能打開紀錄，下半場中共隊憑主場之優勢，在觀衆打氣之下發動猛烈攻擊，終於直下三城取勝。

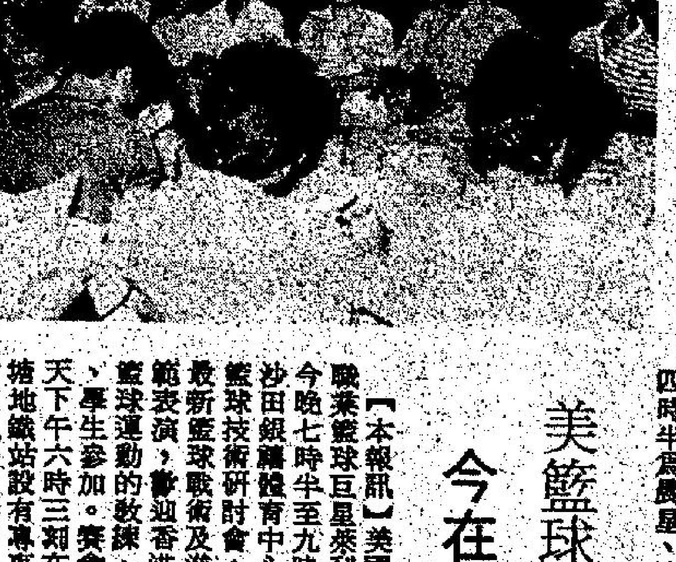

美國籃球射手萊利畢（右二）昨日在記者招待會席上，講述來港舉行技術研討會之意義。

美籃球巨星萊利畢 今在銀禧公開示範

【本報訊】美國著名職業籃球巨星萊利畢定今晚七時半至九時半在沙田銀禧體育中心舉行籃球技術研討會，講解最新籃球戰術及進行示範表演，歡迎香港熱愛籃球運動的教練、球員、學生參加。賽會於今天下午六時三刻在九龍塘地鐵站設有專車接送有關人士前往參加。

籃球聯會、偉和企業公司昨天在洗城酒樓為美國職業籃球巨星萊利畢來港進行籃球研討會舉行記者招待會。出席這次記者招待會的有籃球聯會總幹事方仲佳、埠際小組主委盧松坡、秘書溫達嫺、偉和企業公司董事長蘇連成、經理陳信和、萊利畢及其經理人麥士基信。

萊利畢效力於美國波士頓籃球隊，去年勇奪冠軍，今年名列第三名。萊利畢七三年前簽約該隊，是當時最高身價的職業球員，至於他的身價如何，他說是個人秘密，沒有作明確的答覆。他被美國著名籃球選為「最佳掌握球員」，是由全美國教練推選出來的。他是進攻球員，每場平均可以取廿二分，命中率超過百分之五十。

萊利畢在港進行現身說法之后，八月一日將前往新加坡、夏威夷訪問。

南非足總來電 索燦儀轉會紙

【本報訊】南非杜文城球會致電訊香港足總要求將英國修咸頓球員米奇燦儀之轉會紙寄與該會。據足總秘書余權深答覆表示：因南非並非國際足協會員，因此港足總不會將轉會紙寄出，以免抵觸國際足協的規定。

英國足球季將於九月中旬展開，部份球員會遠赴一些還有球賽進行之國家「掘外快」。而米奇燦儀也有意在南非當地掘金，所以南非杜文城球會向香港足總索取米奇燦儀之轉會紙。

去屆加山班主陳瑞麟為決心「反迫降」而邀請英國南部修咸頓五名球員來港助陣，而米奇燦儀為其中之一。該五名球員之轉會紙也一同寄來向香港足球總會註冊上陣。但因六月六日南華以四比一勝海蜂達成護級；在翌日六月七日加山雖以三比零大勝東方但仍難逃降班厄運。

英援傑眞今午到港 加盟愉園簽約一年

愉園外援球員傑眞定於今午三時四十五分乘搭BAO三班機抵港報到，並將會在明天開始隨隊操練。

據領隊梁子明透露，愉園與傑眞簽了一年合約，來港後下月十日在赴昆明之前，將在本地作一場友賽，以觀察傑眞的表現，對象是乙丙組球隊，現時正與警察隊接觸安排友賽。

傑眞分別效力過英國丁組唐加士打，乙組奧利安，富咸，上季效力丙組卡迪夫隊，上陣四十三場，射入十三球。（丹尼）

（港）府願做擔保人使風險減少
銀行財務公司參與居屋貸款

……，以其資金為獲得八二年推出居屋單位的中標人士，提供按揭貸款。

該廿七間提供按揭貸款服務的銀行及財務公司，其中十六間為銀行，十一家為受存款公司。銀行包括荷蘭、東亞、華比、浙江第一、香港商業、華僑商業、金城、廣安、廖創興、南洋商業、上海商業、新華信託商業、永亨、永隆及盟業等。

接受存款則有宇宙、行通、香港渣打財務、恒生財務、豐利國際、景福金融、上海財務、滙豐財務、永隆財務、永安及永安祥財務等。

雖然居屋按揭貸款息口一般低於市面住宅樓宇利率，但仍有很多銀行及財務公司有興趣參與居屋貸款。據廖創興銀行副總經理蘇廣誠表示，由於港府今年推行的居屋，願意做按揭但保人，減少承担一部份風險。尚且現時一般住宅樓宇貸款息口，多是以優惠利率加一厘至一厘半左右，與目前居屋貸款訂定利率相差不大，銀行為多做生意，積極參與居屋貸款業務。

又值得指出的是，地產市道低落，地產商已擱置部份大型建築計劃，銀行對地產商貸款的數字放緩，以現時銀行資金充裕的情況下，它們對房屋貸款的參與，是一明智之舉。銀行人士又說，由於華資銀行資金頭寸充足，同業間拆放業務也不及前固定，又少保險的居屋貸款業務。所以，本港的銀行及接受存款公司，都會有興趣參與上述居屋按揭貸款計劃。

股市快訊
輕微技術反彈 藍籌股比較好

過去四個交易天來，恒指跌逾一成，跌破千二心理大關，大市出現恐慌性拋售。個別股份均跌至今年三月千一關水平，它們包括恒生銀行、長實、大昌等股份。由於實力買家加入拋貨行列，單在昨日一天內跌逾四十六點，為近期跌幅最大紀錄。在跌市中配合成交量增加，反映出惡性拋售的劇烈，不過，個別大戶亦睇好後市，未來發展仍待觀察。

今晨走勢客穩，買家乘低吸納，中段反彈急促，股價高出前市三、四個價位，藍籌股表現強勁。

九倉十四元七角，升四角，和黃升三角，報十五元七角。十一時恒生指數升三點六一，報一一八九點四七。

永盛財務自上月開始在九龍會正式上市後，交投量一直較為平靜，但今天起，在獲得香港會批准掛牌買賣下，交投量增多。永盛已向遠東會呈交申請書，申請在該會上市，惟過塘日期未詳。

永盛財務今晨報一元〇三分，比開市時較佳。尾段漲幅放緩，顯然，投資者對入市信心不足。九倉尾段報十四元四角，只高出前市一個價位，怡和、和黃轉軟。據分析，多家基金會對後市看淡，千一關可能受考驗。

進展不怠穩健
服務必盡忠誠
WING LUNG BANK LTD.
永隆銀行
電話：5-8268333

冷眼
世界性經濟不景 多家公司現困難
地產公司表現更欠理想

世界性經濟不景，愈來愈多的公司出現經濟困難，美國最近多則新聞反映出當地金融機構有問題，除伊利諾大陸銀行無法兌現票據之外，美國大通公司公佈第二季出現虧蝕，估計，這一風暴將直捲全世界。

本港近期一家上市地產公司亦涉及錢債官司，浙江興業已入禀法院申請禁制滙理將其向浙江興業按揭的物業轉售。滙理的其他物業亦按揭與國華商業銀行、廣東銀行及聯合資金有限公司。同時一間銀行、一間證券公司及三間財務公司亦以滙理股票按揭向滙理透支達三千零二十萬元。

據財經專家指出，近日股市大幅滑落，減息利好因素未能發揮效用，主要是本港經濟潛伏隱憂，上市地產公司佔了六成，今年經常性收益肯定不及往年業績，投資者作出悲觀的反應。與此同時，最近拍賣的物業，反應欠理想，多幅物業均無人問津，尤其是工業地，上半年跌價達六成，地產商多縮手發展。

工商晚報今晨股市報價表

上午收市 1196.85 ↑10.90

十一時正　恒生指數：1189.47 ↑3.61　遠東指數：5847.90 ↑31.98

十一時四十五分　金銀綜合：1040.73 ↑12.57　金指數：1075.20 ↑14.02　銀指數：1047.14 ↑9.65

類別	股名	前收市價	開市價	上午收市
銀行類	滙豐銀行	10.40	10.30	10.40
	恒生銀行	76.00	77.00	78.00
	東亞銀行	38.50	38.50	38.50
	海外信託銀行	5.70		5.35
	新鴻基銀行	4.10		4.075
	永隆銀行	69.00	70.00	69.00
	工商銀行	5.10		5.70
	嘉華銀行	2.60		2.50
	友聯銀行	10.70		10.90
公用類	九龍電燈	14.30	14.40	14.50
	港燈集團	6.00	6.00	6.05
	電話公司	30.75	30.50	31.00
	九龍巴士	6.50		6.50
	中華巴士	17.40		
	油蔴地小輪	4.90		5.00
	香港隧道	10.30		
	中華煤氣	30.00		30.00
倉塢類	九龍倉	4.275	4.20	4.275
	安全貨倉	4.90		
	中華造船廠	1.98		
	東方海外	2.55		2.30
	信德船務	2.775		
	會德豐船務Ⓐ	4.70		
	維達航業	4.10		4.15
	偉進航業	0.75		0.76
	萬邦航業	5.70		
	華光航業	2.50		
工商投資類	和記黃埔	15.40	15.30	15.50
	怡和公司	16.30	16.40	16.60
	會德豐Ⓐ	5.40	5.40	5.50
	太古洋行Ⓐ	10.60	10.40	10.80
	仁孚	1.72		1.73
	立興	3.00	3.00	3.00
	永安集團	4.80		
	泛印國際	1.05		1.08
	佳寧置業	3.30	3.25	3.275
	港機工程	5.50		
	永盛財務	1.04	1.00	1.05
	第一太平實業	5.40		5.50
	聯合企業	6.80		
	怡富特別投資	1.68		
	怡和証券	13.50	13.60	13.70
	滙豐投資	2.55	2.55	2.625
	美迪臣証券	0.69	0.69	0.70
	新鴻基証券	3.275		3.30
	共昌保險	11.80		12.00
地產類	置地公司	6.95	6.90	7.00
	新昌地產	0.63		
	希慎興業	0.56	0.55	0.57
	百利保投資	1.11		1.14
	寶光	3.75		3.70
	世紀城市	1.74		1.72
	莊士置業	0.44		0.44
	新城市地產	1.09	1.09	1.09
	新世界發展	3.55	3.60	3.60
	太古地產	6.80	6.90	7.20
	大昌地產	1.95		1.88
	大生地產	2.45		2.50
	大寶地產	2.75		2.80
	永泰地產	4.70		4.75
	合和地產	2.90	2.90	2.90
	紀德置業	3.50		
	第一城市	2.875		
	長江實業	13.50	13.50	13.60
	利安地產	1.30		
	美居集團	1.31		1.31
	利興發展	3.30		3.40
	世界發展	2.05		2.075
	好世界投資	1.14		1.21
	亨隆地產	2.30		
	明耀發展	3.80		
	新時代地產	1.35		1.37
地產類	莊士集團	1.33		1.35
	新鴻基地產	6.40	6.35	6.55
	嘉年地產	1.40		1.42
	恒生工業地產	1.65		1.63
	恒隆地產	4.75	4.90	4.90
	亞細安	0.0625	0.0625	0.0625
	華光地產	1.35		1.35
	建煌新記	0.91		0.91
	廖創興	3.70		
	益大投資	2.25	2.20	2.20
	遠東發展	1.65	1.65	1.66
	泰盛發展	1.56		1.56
	聯邦地產Ⓐ	4.30		4.45
	信託公司Ⓐ	5.90		5.75
	廣聯企業	2.00		
	國君	1.56		1.60
	百寧順	0.96		1.00
	新景豐地產	0.88	0.88	0.88
	恒基兆業地產	1.83		1.83
	滙理置業	0.65	停牌	
	信和置業	0.67		0.70
	國際城市地產	0.79	0.79	0.81
建築類	大新公和	5.90		5.85
	安達臣集團			
	青洲英坭	39.00	40.00	41.00
	保華	5.80	5.85	5.85
	新昌	1.90		1.95
	海港工程	0.58		
	德榮	2.375		2.375
紡織製衣類	信昌			
	長江製衣	10.70		
	南聯實業	3.00		3.025
	南洋紗廠	68.00		
	裕泰針織	8.50		
	麗德	0.95		0.93
	安泰毛織	2.50		2.47
	鱷魚恤	4.85		
酒店類	大酒店	35.50		37.25
	遠東酒店	1.17		1.15
	百樂酒店	3.80		
	美麗華酒店	79.50		80.00
	海港公司	44.50		
	凱聯酒店	5.00		5.20
	富豪酒店	1.06		1.08
百貨及其他	永安公司	2.65		2.65
	先施公司	56.00		
	連卡佛Ⓐ	9.10		
	生力啤	2.00		2.10
	裕華	3.00		2.975
	環球電子	1.33	1.30	1.30
	銓利基業	3.725	3.725	3.725
	康力投資	1.88		1.85
	第一太平財務	1.19	1.21	1.21
認股証	和黃認股証	6.90	7.00	7.00
	置地認股証	15.30		15.30
	港燈認股証	9.25		9.30
	康力認股証	4.10	3.60	3.60
	怡和認股証	2.475	2.45	2.475
	怡証認股証	4.30	4.55	4.50
	信和認股証	0.19		0.17
	富豪認股証	0.20		0.21
	百利保認股証	0.135		0.13
	益大認股証	2.80		
	海外信託認股証	3.10		
	隆豐認股証	2.10		2.075
	泰盛認股証	0.34		
	佳寧認股証	1.43		1.50
	新城市認股証	0.18		
	美迪臣証券認股	0.20		
	怡富認股証	[illegible]		
	莊士置業認股証	0.09		
	電話認股証	20.20		20.50

外幣兌港元滙價表
★每百港元兌人民幣價

貨幣（百萬單位）	收市買入	收市賣出	前收市價	貨幣（百萬單位）	收市買入	收市賣出	前收市價
澳洲元	591.9	592.9	591.4	美元 紐約	593.2	594.2	593.2
比利時法郎	12.50	13.50	13.0	美元 大約	593.7	594.7	593.8
英鎊（一萬單位）	10.28	10.31	10.29	美元 套電	594.7	594.9	594.2
加拿大元	471.2	472.7	469.9	人民幣★	32.46	32.60	32.32
法國法郎	86.39	86.69	86.6	印度盧比	45.0	63.0	46.0
德國馬克	240.1	241.1	240.9	印尼盾	0.83	0.85	0.90
荷蘭盾	216.0	218.0	217.2	澳門元	94.5	95.5	95.5
意大利里拉	0.43	0.44	0.43	紐西蘭元	440.0	446.0	437.75
日圓	2.302	2.312	2.320	馬來西亞元	251.7	252.1	252.6
南韓圜（萬萬單位）	70.0	80.0	75.0	菲律賓披索	66.0	70.0	68.0
新加坡元	275.6	276.6	277.4	葡萄牙士姑度	7.10	7.30	9.55
瑞士法郎	281.0	282.5	281.3	南非蘭特	522.0	532.0	528.0
新台元	13.9	14.60	14.20	泰國銖	25.9	26.9	26.4

（由新鴻基資料研究有限公司提供）

富格林金幣

一安士庄	買入	賣出
恒生	2065	2085
獲多利	2080	2100
海外信託	2060	2080
佳寧金融	2060	2090

今晨十時半報價

香港經濟指標
港滙指數：日昨 89.3 ↑0.3
港元拆息：10厘25

大華銀行財務增中文名

今晨憲報公佈，根據接受存款公司條例第十三條，原名為MALAYSIA AMERICA FINANCE CORPORATION(HK) LIMITED之註冊接受存款公司，現已易名為SHUN LEE FINANCE COMPANY LIMITED（順利財務有限公司）。另，根據接受存款公司條例第十三條公佈週知，註冊接受存款公司UOB(ASIA) LIMITED現註冊其中名為大華金融（亞洲）有限公司。

上半年港貨出口增長 僅百分六是歷史低點
外貿逆差達94億較去年同期略減

【本報訊】政府統計處昨日發表一九八二年六月份本港有形貿易之臨時貿易數字。六月份出口總值為一百零四億四百萬元，其中六十九億五千三百萬元為本港製出口貨品總值，餘下之三十四億五千一百萬元為轉口貨品總值。由於入口總值為一百一十……

一九八二年上半年之……口貨品總值則為二百……出口總值為五百九十二……一七四億二千二百萬元……之有形貿易逆差為九十四億八千二百萬元。去年上半年的百分之廿六縮窄至百分之十四。

與一九八一年上半年比較，今年上半年之出口總值增加四十一億二千萬元，增幅為百分之七，其中本港製品出口總值增加二十二億三千四百萬元，增幅為百分之六，轉口貨品總值增加十八億八千六百萬元，增幅為百分之十。入口貨品總值則增加三十一億二千二百萬元，增幅為百分之五。

由於出口總值的增長率較入口總值的增長率為快速，因此今年上半……

論及此等數字時，政府發言人指出，今年上半年的出口情況大致反映出本港主要市場經濟不景。雖然本港製品出口總值增長率百分之六，為本港有史以來的低數率，但他指出，與其他主要地區性競爭對手比較，本港的表現仍屬有利。

他說，本港製品出口業顯然已處境黯然，準備好在預測中的本港主……

……由一九八一年上半年的百分之廿六下降至今年上半年的百分之五。發言人說，此現象部份反映轉口貨品增長率以價值而言，由去年同期的百分之四十八持續下降至今年的百分之十。根據截至五月份為止的按用途分類的入口統計詳細分析，本港留用的入口資本貨品、原料及半製成品不見有任何增長。

留用的入口資本貨品增長率以價值而言則由去年上半年的百分之廿三減至百分之三，原料及半製成品的增長率以價值而言由一九八一年同期的百分之九下降至今年上半年的無增長紀錄。再者，由於今年上半年消費者需求不強勁……

自豁免外幣存款稅後 本港有大量外幣使用

自豁免外幣存款稅後，外幣存款額已增加一倍，顯示有大量外資流入本港。財政司彭勵治接受路透社記者訪問時表示，二月二十四日宣佈取消外幣存款利息稅後，至五月尾的短短三個月內，外幣存款總額已增加逾百分百。

雖然五月後的官方統計數字尚未知曉，但銀行界人士認為，外幣存款額的增加趨勢，現仍會持續。

至於港幣存款利息稅，雖祇由百分之十五減至百分之十，但彭勵治認為，港元存款數額未見減少，所以應無港元存款轉為外幣存款的情況存在。

彭氏又補充謂，現時仍難估計增加的外幣存款，有多少是原存在外地，而調回來的，又或者有多少是新近來回的外國資金。

另一方面，彭氏表示，出口增長由原來的百分之八調整至百分之六，並不影響今年的財政預算。

他認為在世界經濟不景氣中，任何經濟預測一定會比真正情況出現較大的差距；而現時要預測何時經濟復甦，美國復甦的時間是最重要的影響因素。現時一般都預料美國經濟可望在下半年好轉，事實證明上半年的復甦希望已落空。

彭勵治強調，美國現時的經濟不穩，對極依賴出口的香港來說，影響至大。雖然如此，預料香港的增長仍比一般國家高。

國際期貨收市一覽表 （美元單位）

（七月二十九日）		（與上日比較）
小麥（九月期貨）	344.00	－1.00
可可（九月期貨）	1421.00	＋47.00
大豆（九月期貨）	603.00	—
糖（九月期貨）	7.24	＋0.14

1982年7月29日

倫敦外滙市場（兌英鎊）	買入價—賣出價	美國紐約外滙市場（兌美元）	買入價—賣出價
美元	1.7460—1.7455	英鎊	1.7340—1.7355
馬克	4.2605—4.2675	馬克	2.4655—2.4675
法郎	11.850—11.886	法郎	6.8595—6.8695
日元	443.25—443.95	日元	256.70—256.90
瑞士法郎	3.6140—3.6235	瑞士法郎	2.0880—2.0930

今晨東京外滙市場美元兌日圓價257·60

短期可望有反彈 惟後市繼續向下
千一大關慎防會輕易跌破

走勢評

昨日大市有如江河決堤，跌勢一發不可收拾，市場上一片風聲鶴唳，出現了恐慌性的拋售行動。恒生指數暴跌四十七點二七，以一一八五點八六收市，跌幅之巨為近期罕見。昨日本欄指出千二點乃一心理關口（不是圖表上的阻力關口），可惜不堪一擊，瞬即跌破。不過，筆者相信大市三數日內快將出現一次小型反彈，甚至可能再上千二水平，然後才繼續向下尋找支持點。

目前圖表上技術性表現十分惡劣，千一點是唯一最有力而又最重要的最後防守據點，但也有跌破的危險，必須小心。直至今天，十日平均綫低於五十日綫已歷二十六個交易天；上一次跌市則經歷了五十五個交易天，前次所需時間是六十五個交易日。換言之，十日綫尚有二十多個交易日，方有重上五十日綫之上的可能。成交額方面，昨市暴跌交投反見增加，而且增幅不小，可見拋售力十分強大，看淡者衆。

美股方面，八三〇關口無功而退，短期七九五低點會再次受到考驗；結果，投資者須作好心理準備。筆者依然是那一句老話：港股會因此受到拖累，日內若出現反彈，不宜期望過殷。

·呂志華·

股市透視
大昌陸續出售物業 租金收入料將減少
八二年未計特殊盈利則下降

大昌昨日收市價報一元九角半，已跌至今年三月恒生指數一千一百二十點水平，地產類股轉弱之勢，可見一斑。

查，今年大昌股價最高見三元三角二分半，現價水平已下跌約四成。

大昌中期業績平平，是以八二年度經營利潤預料將下降，因為期內相信只有兩項發展計劃落成。聯邦閣八一年四月間竣工，估計共提供一千二百萬元盈利。鴻昌工業中心第一期（屯門市一五七地段）八二年二月間獲發入伙紙，其中三十萬三千方呎樓面已經售出，約佔總樓面百分之四十。第二期（屯門市一六五地段）八二年度未能如期落成，預售程序亦未展開，主要因為現今工業樓宇供過於求，以至銷售情況呆滯不前。連同出售永興大廈及飛達中心等樓宇存貨所得利潤，年內地產發展收益可達六千二百萬元。集團期內陸續出售城都地產名下物業，租金收入因此節節下降。即使集團年內已把禮頓中心及希慎道一號百分之四十股權出售，失去部份租金收入，但聯營公司預料仍有滿意貢獻。整體而言估計八二年度未計特殊項目前經營純利將報九千七百萬元，較八一年度下降百分之三十四，業績仍然差強人意。然而把中期入帳的二億二千五百三十萬元特殊盈利計算在內，股東應佔純利將較去年度增長百分之二十。特殊盈利主要來自出售禮頓中心及希慎道一號予希慎興業，大昌從是項交易取得希慎興業百分之九點五九發行股本。該公司管理層預測，集團八二年度派息總額最低限度將維持八一年度水平。

一般認為大昌盈利前景與工業樓宇市道及乙類換地證價格息息相連，但八三年盈利須視乎天后廟道高級住宅發展計劃的銷售情況而定。以現價計算，該股未來市盈率十倍八，週息十二厘九，從實力立場衡量，股價看來尚足以全面反映股份價值。

灣仔地王今截標 料競投不會熱烈

【本報訊】位於灣仔告士打道，分域街及謝菲道交滙處一幅二千四百八十九平方米地皮（即舊護士宿舍），（約二萬七千一百零五方呎）；限作非工業用途的商業地（私人住宅，酒店及貨倉除外），將於今日截止申請招標。

一名地產界人士認為，以現時灣仔區商業樓宇分佈形勢顯示，未來一年內，會陸續有更多商業單位推出，所以此類樓宇供應量將是十分充裕，加上目前市道未會好轉，估計不會吸引太多地產商競投。

還幅灣仔地皮以現時市價折算，每呎約值一萬六千元，投標價預料超過四億三千萬元，而建築費用則達一億六千二百六十萬元。

紐約金市　八月份期貨今晨走勢圖

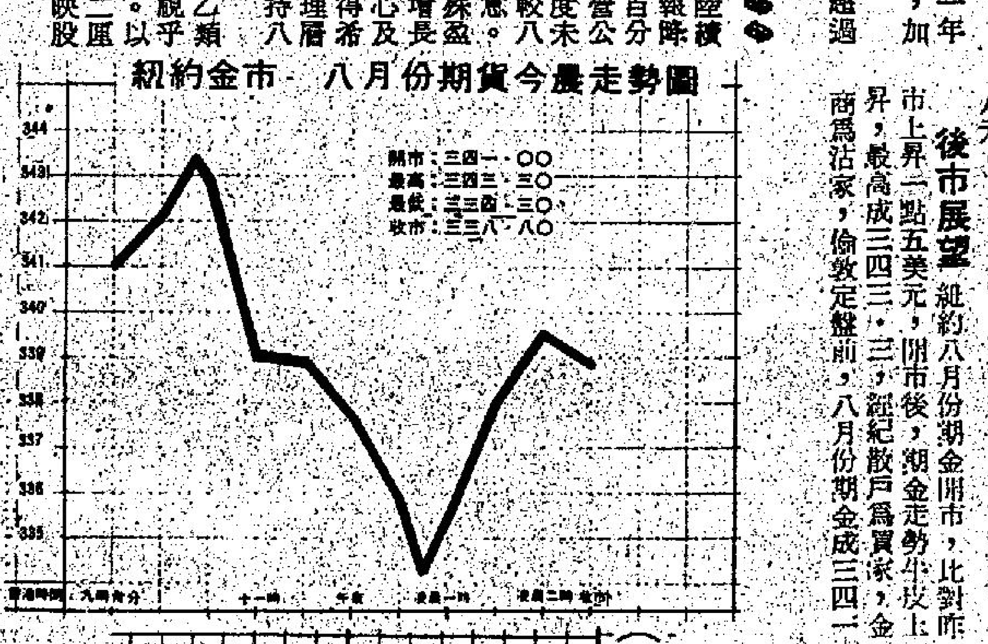

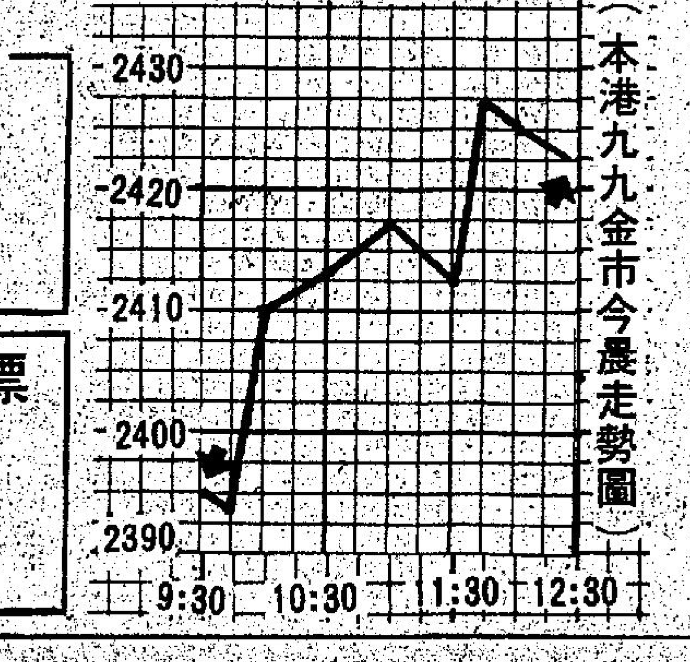

（本港九九金市今晨走勢圖）

今晨飾金價二五九〇·〇〇

金融
外圍金價反覆向下 港金反彈人心不定

今晨市況 今早九九金市表現牛皮帶好，由於前市歐洲市場的跌勢，今早有見低吸納，收價高於前市水平。前市尾盤為二三八三·〇，今晨開市報二三九四·〇，最高成二四二七·〇，最低成二三九三·〇，收市價為二四二六·〇。收市價比前市昇四十三元。息價訂去息八元。

後市展望 紐約八月份期金開市，比對昨市上昇一點五美元，開市後，期金走勢牛皮上昇，最高成三四三·三，經紀散戶為買家，金商為沽家，倫敦定盤前，八月份期金成三四一·七，交投頗算活躍。倫敦定盤後，期金走勢急跌至三三九·四，稍後反覆。倫敦收市後，據金商稱，倫敦收市前有獲利回吐出現部份，反影出紐約期金由開市時之高水平下跌。倫敦收市後，期金走勢繼續下跌，香港時間一時左右，期金下跌至三三四·三〇。在此低水平，開始見有補倉盤買入，期金止跌回昇，收市前三十分鐘，期金反彈至三四〇·五，但隨即又急挫至三三七·〇，收市前，期金再樂上至三三九·〇左右，八月份期金後以三三八·六收市，整日交投十分活躍。

歐洲美元利率

	新鴻基授信	獲多利	大通銀行
七日通知	十一又八分七	十一又八分三	十二又十六分一
30日期	十二又十六分三	十二又十六分一	十二又八分三
90日期	十三又八分一	十三又十六分一	十三又十六分五
180日期	十四又八分一	十四·〇〇	十四又四分一

憲報今晨公佈修訂法例
嚴懲破壞博物館展品者
除賠償損失外並罰兩成附加費

【本報訊】政府修訂一項法案，嚴懲破壞博物館展品及設備者。法案規定若有任何參觀博物館人士，若導致其設備或展品破損、毀壞或損失者，除要負責賠償損失外，還可能被要求繳付該損失數額的兩成附加費。

據市政總署發言人今晨表示，據以過往的情形，參觀者導致博物館物品受損的情況並非嚴重，因為所有展品都做了保護措施，一般是參觀者在有意或無意間造成輕微的破壞，例如將展出照片一角摺皺等，故一向未有統計損毀數字。

該項名為「一九八二年公衆衛生及市政（修訂）（第二號）法案」，今晨在港府憲報上公佈。

法案又授權當局向博物館內營商，或登廣告之人士徵收費用。

政府發言人今晨解釋，市區博物館之管理當局為市政局，而市政事務署署長則負責新界。

目前在市政局管理下的三個博物館，包括設在大會堂的藝術博物館，設在星光行的歷史博物館及其李鄭屋邨分館，和尖沙咀的太空博物館。

另外，市政局計劃在未來數年內興建三間設立於尖沙咀的博物館，包括一間永久性藝術博物館，一間歷史博物館及一間科技博物館。

新界荃灣三棟屋村，亦計劃興建一民族博物館。

批准圖則會未作諮詢
酒店污水渠流入海灘
引起政府部門生爭論

【本報訊】傳本港若干政府機關之高級官員，因一個影響本港知名海灘之污染之問題，爆發爭執。

據消息稱，政府曾批准大嶼山一間酒店之污水流入銀鑛灣內。

該渡假酒店建於梅窩，係由一間小輪公司所發展。

銀鑛灣係政府正式劃為公衆海浴場之海灘，因此，若任令污水流入，實非所宜。

批准之前沒諮詢之官員，據傳對此頗為憤激。

較早時，長洲近東灣海灘建成一酒店，亦因污水染而發生爭論，並引起島上居民之反對。

有消息謂，梅窩之酒店，其圖則曾獲建築條例執行處所批准。同時，顯示總處理之六十間房酒店之污水，通過一管與小溪直流入銀鑛灣，亦見於已批准之藍圖。計劃要求發展商裝設某種污水處理程序以處理廢物。

但政府污染專家指出，流出物仍直入憲定海灘。

有消息謂：建築物條例執行液體與固體廢物科工程師檢核污水計劃後，始批准該藍圖。

此令人尷尬事件之檔案，目前正送與若干員。

有關人士被問及時均守口如瓶，謂所有問題應向新聞官提出。

此案勢將移交若干機關首長處理。而負責管理憲定海灘的部門，環境保護局與新界市政事務處均感不快，因污水計劃獲准前未向其諮詢。

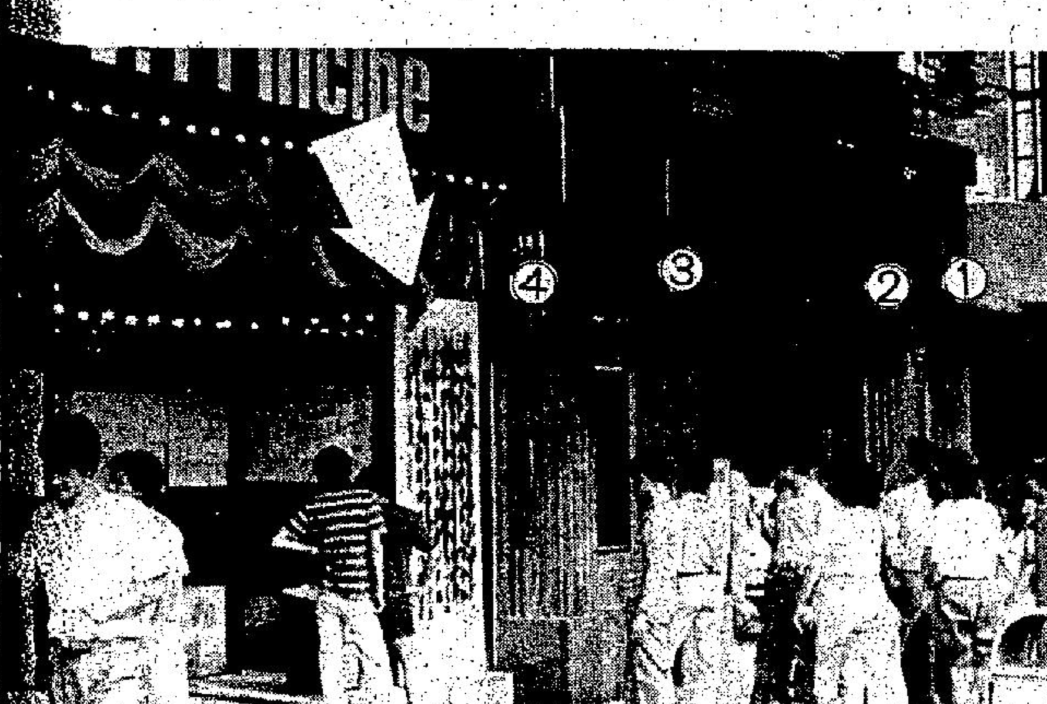

圖為兩間發生「大柱風波」的店舖。圖中可見一店舖前豎立四條大柱，此鄰一店則門一柱旁懸掛大幅抗議啓事（箭咀所示），吸引一批路人圍觀，該啓事懸掛多日後已

麻雀館鳴槍案
警方深入調查
是否有濫用權

【本報訊】警方今晨仍在調查昨晚在南昌街一間麻雀館內發生的探員開槍事件，並且追查是否有人濫用職權的情況出現。

案中，一名隸屬警察總部刑事偵緝處休班探員，據報因受到襲擊，探員開槍一響，打中一名男子。

事後，警方在現場帶走一年約卅一歲男子返署調查，該男子後獲准以三百元保釋外出，今日往警署報到，繼續協助調查。

中槍男子姓李，二十八歲，子彈射中臀部由腹部穿出，經送院急救後，情況欠佳。

開槍警探隸屬警察總部刑事偵緝處人員則仍協助辦案偵緝人員調查。

據現場消息說：探員開槍事件發生後，現場一度傳出有人打劫，但經查實後，相信並無涉及打劫成份。

發生警探鳴槍現場為深水埗南昌街九十三號順利麻雀娛樂公司，事發時，麻雀公司內約有七檯顧客及伙計合共卅多人。

據警方發言人在現場表示，昨晚九時，一名休班探員在上址麻雀娛樂公司內耍樂，當時他與另三名男子在一張十號檯上竹戰，當戰至興濃之際，探員與同檯一名牌客發生爭執，事後由公司伙計勸開，同檯男子起坐悻然離去。

一小時後，約晚上十時，有人偕同另一名年廿餘歲男子折返，趨近探員身旁理論，雙方又發生口角。據傳此時有人隨手執起一張椅墊，向探員肩膊拍去，探員起而反抗，並表露身份，糾纏間，探員從腰間拔出佩槍，接着砰然一聲槍響，其中一名男子臀部中槍，子彈由腹部穿出。

一名涉嫌男子由警員帶署協助調查。（本報記者熊漢森攝）

中彈男子被送院施救。

「安迪」入內陸消散
天文台將風球除下

【本報訊】天文台於今晨六時卅分將三號風球除下，「安迪」已進入內陸，漸次消散，不再對港構成威脅。

颱風「安迪」於晚上漸次減弱為一股強烈熱帶風暴，至今晨六時，再減弱為一股熱帶低氣壓，集結於本港東北二百九十浬附近，並且預料向內陸移動，時速九海浬，並將積漸消散。

今晨十時，熱帶風暴「安迪」集結於本港東北約二百八十浬附近，向西北方移動，時速十二海浬，並且漸次消散。

本港昨日錄得入夏最高氣溫

【本報訊】颱風「安迪」闖入本港警戒線後，氣溫上升，繼前日錄得卅三點五之高溫後，昨日更錄得卅四點八度，為本港開埠以來，七月份同期的第四個高溫。

天文台是於昨午三時至四時一段時間內錄得卅四點八度之高溫，但以同期計，僅能算第四。在一九五八年七月十六日，所錄得之溫度為卅四點九度，一九六八年七月廿五日，則錄得卅五點七度，一九八〇年七月十日亦錄得卅五度。

至於本港開埠以來最高溫的一次為一九〇〇年八月一日所錄得的卅六點一度。

據天文台科學主任甄榮磊表示，由於本港受到「安迪」影響，兩日來的氣溫上升。他解釋，颱風本身的空氣上升，其前面的空氣則下沉，同時下沉空氣加熱，故近日的氣溫上升。

今日天氣預測

今日天氣預測：吹清勁至強勁西風，稍後轉吹和緩西南風，多雲，有驟雨及局部地區性雷暴，最高氣溫約為攝氏卅二度左右。

天文台今晨十一錄得的室外氣溫為攝氏卅一度，濕度百分七十四。

高潮：上午五時正，下午七時零一分。

低潮：中午十二時五十四分，下午十時廿六分。

昨日上午九時止，包括萬宜淡水庫在內，本港各水塘存水量共三億七千二百二十萬立方米，即總容量百分之六十四點四，相當於二百三十日九之耗水量。

拯溺員開會研究
爭取薪級和地位

【本報訊】擁有會員五百多名的港九拯溺員工會，定於今晚召開緊急會員代表大會，商討與政府爭取調整薪級和地位改善的對策。

該會理事長尹得華指出：近年泳季，使用海灘及泳池之人數愈來愈多，市政署及康樂體育事務處又不斷增加此方面之活動，以致對泳客之安全服務愈形重要，現今各灘各池拯溺員之責任倍為加劇，偏偏在這方面當局卻未有相應的配合，以致加諸拯溺員之工作壓力過度，安全措施與設備亦可能出現問題。

拯溺員工會就此等問題與當局交涉已逾兩年，至今仍無實質進展，該會感到極不耐煩，所以應會員要求，召開大會謀求對策。

該會認為拯溺人員屬專業人士，工作性質類似救護人員，故應被列為長俸公務員，薪金按總薪級表釐訂，並適當調整薪金。

據悉：拯溺員現為非長俸公務員，故薪金按第一標準級釐訂，起薪點是二千三百五十元，頂薪點則為二千七百七十元。

另外，目前的拯溺員在公務員編制上，職級只屬技工一類，因此他們也要求政府將該職位正名為「拯溺員」。

警破偽証集團拘四人

【本報訊】警方昨日在新界流浮山破獲一個龐大的偽造証件集團，先後拘捕四名男子，並檢獲大批假香港身份証和駕駛執照，偽造澳門身份証，臨時身份証，回港証以及製造証件之各類印刷工具等。

檢獲的偽造証件，包括一張已製成的偽造香港身份証，一百九十一張空白香港身份証，一千五百張空白澳門身份証，空白臨時身份証，回港証，八百五十張空白的香港駕駛執照。

警方相信，至少已有二百張製成的偽造香港身份証，已在市面流通。

這個龐大的偽造証件集團，警方相信於去年九月已存在。

較早前，警方根據綫報，先後拘獲兩名男子，至昨日，又在佐敦道拘一人。跟着突擊搜查流浮山一處石屋，當場拘捕一名男子，並在屋內搜出上述物品。

佔用官地雖違法
面積不多亦無妨
人說官字兩個口
閱畢本文信到足

【本報訊】誰說官府「冇厘」人情味？香港某衙門中人辦事，就懂得善用「法律不外乎人情」的竅門，巧妙之處，叫人「冇得彈」。

這裡有一個最近發生的真人真事，給人無限的驚奇和喜悅。

一九七九年三月五日當天，港府某衙門收到一封市民的投訴信，訴說有人「霸佔官地」，要求衙門有關大人徹查，秉公辦理。

本港法例一向不容任何人非法佔用官地，那管你是天皇老子，那管你的情況如何悽慘，法例不許，就是不許。君不聞，某人或某戶家庭佔用官地僭建寮屋，衙門獲悉，派員清拆，手法乾淨利落，近來似尚立例佔用官地者有可能遭受嚴重處罰之虞。

不過，某衙門接到這宗「霸佔官地」的投訴，卻是與僭建寮屋全無關係。

今次投訴者是尖沙咀區一家店舖的東主。該店舖位於一條最繁盛的街道上，多年來與毗鄰的另一家店舖，各自開門營業，互不侵犯，相[illegible]舖門前，突然豎立了四條用來裝飾的大柱。

另一家店舖的東主，可能為了風水，或者為了其他原因，不滿那些大柱豎立在舖前的門側，於是向某衙門投訴，要求當局查辦，因為投訴者認為那些大柱佔用了部份行人路（官地），有阻塞之嫌。

七九年三月五日，某衙門接到投訴後，於是派人去查，證實大柱佔用官地，隨後於同月廿三日[illegible]

該東主當時也口頭答應照辦。

但是事情並未完結，因為那些大柱三年多來，一直屹立在原地，未有移去，在這段期間，投訴者不斷向衙門追問，先後催函六次之多，直至今年七月十四日第七次投訴後，衙門還是一於少理，未有另行採取行動。

投訴者忍無可忍，卒之勃然大怒，[illegible]對其營業有關的一宗違例事項，衙門也會不理，實屬莫名其妙。此啓事懸掛多日，衙門之鐵石心腸未被動搖，投訴者失望之餘，只有將啓事除去，幸尋記者仍能及時拍了照片。

「抗議啓事」吸引不少路人注目，也引起報界的關注，於是向有關衙門查詢。

大出報界意料之外，有關衙門的答覆竟然是：「不再繼續採取行動。」

衙門不採行動的理由，更加妙不可言，據說由於那些大柱佔用官地不多，不過一呎幾吋，無所謂也。

該衙門人情味如此濃厚，而且也會體恤官家之慨，佔用多少官地，無傷大雅。引申其義，其他市民佔用一呎幾吋的官地，亦將不會受到衙門的干涉，因為有例可援者也。

這個消息今日傳出後，相信大受本港各區店舖東主的歡迎，因為今後可以隨便使用少許官地，而僭建木屋者，只要今後用地不多，相信也無大碍。

街市餸菜價格

（每斤計）

雞	十三元
鴨	九元
上肉	十八元
牛肉	十九元二角
紅衫魚	十二元
鯇魚	十八元
西生菜	三元八角
通菜	一元六角
菜心	三元六角
茄瓜	一元六角
豆角	三元二角
絲瓜	一元八角
涼瓜	二元八角
節瓜	二元四角
冬瓜	一元六角

就香港前途問題
革新會舊調重彈
建議交英國託管

【本報訊】革新會就新界租約前途問題，建議英國宣佈整個香港是中國的領土，而中共則提出要求英國政府繼續管理香港二十年，中共若要收回，應於十年前事先通知。

該會並引述一般意見指出，在中共之立場而言，一個衝突介乎政治與商業二者之間將會產生，在商業這一方面無可置疑是中國大陸很有價值，但這價值一定需要（一）一個真正獨立的香港貨幣，（二）穩定，這包括英國的法制形式。

該會主席貝納祺會於上月將赴英倫，繼續該會於本年四月的租約民意代表團訪問倫敦，而再與英國官員商討有關於香港前途問題。目前貝納祺自英返港並透露衛史圖爾，社會民主黨輪路柏，與及在上議院上席的反對派自由黨議員萊斯勵爵。

貝納祺向萊斯勵爵提呈三個有關於香港前途的問題，而該等問題最後由萊斯勵爵在上議院提出質詢，而上議院亦於稍後時間答覆了這三個問題。

在與衆多要人會晤中，貝納祺感覺得到英國人，無論在國會內外都很關心香港前途問題，同時亦了解得到有需要及早與中共取得一個解決香港前途的方案。自由黨的大衛史圖爾更特地提出，他準備在首相戴卓爾夫人在九月訪問北平之前與她作一個私人的會面，商談香港前途問題。但是一部份與該會主席接觸的人仕，皆認為有鑑於福克蘭羣島形勢，戴卓爾夫人九月訪北平之行不是一個適當的時間，假若明年成行會更為得益。

麗都 行樂 長洲 坪洲 元朗 龍華 民樂 英華 富都 金門 樂聲 麗聲 香港仔 福星 國泰 總統

第三週！
★香港仔加開四點正
★麗聲·民樂加午夜場
票房直迫二千萬！

贊助：
●觀奇洋服
●通佈港九之九龍表行

石天 吳耀漢 領銜主演
難兄難弟
同場睇戲成好友 三代爺孫冇代溝
新藝城電影
沒有代溝 沒有隔膜 任何觀衆是一家
打成一片·笑成一堆
街談巷議 創造城市熱門新話題
金公主發行
新藝城出品 觀衆有信心
難兄難弟 票尾 + 夜驚魂 票尾 ＝免費T恤
憑即日公映「難兄難弟」及下期公映「夜驚魂」票尾各一張，可到各大「鐘意商場」免費換取精美鐘意T恤一件，先到先得，送完即止。
憑本片即日票尾到麥當勞™買漢堡包，免費可獲七安士汽水一杯

麗都 域多利 金城 寶華 金都 元朗 油麻地 龍華 民樂 英華 富都 金門 樂聲 麗聲 香港仔 福星 國泰 榮華 總統 華聲 凱聲 百樂 海運 大光明 新樂 寶石 快樂 新都

明晚午夜場優先介紹
新藝城暑期第2炮
精心首創·特別裝璜
緊張開心大喜劇
有新藝城一貫開心狂笑 有希治閣式的懸疑緊張
心又喜·心又驚·嚇到半死·笑到碌地

夜驚魂
床前明月光·殺手眼光光
D.J.貪口爽·險被鑑生劏
金公主發行

兒童不宜

影后張艾嘉最精采的演出
大導演梁普智最嘔心的傑作

張艾嘉 艾廸 鄭則仕 任達華 領銜主演
曾志偉·古嘉露 金燕玲·鄺美寶·文潔雲·黎永强 客串主演
出品人：麥嘉·石天 監製：黃百鳴 策劃：施南生·曾志偉
即日預售 勢必爆滿 火速定座
新藝城出品 觀衆有信心

中東有以巴之戰
兩伊有坦克大戰
倫敦有恐怖爆炸
而紐約之戰則是：
血洗唐人街
第一部城市戰爭巨片！

血洗紐約唐人街實況圖

領銜主演 鄧光榮
黃錦燊 鍾慧冰
當威信 德派亞
巴山 烈 滿 張國華
盧德偉 廖駿維 劉鶴年 羅石青
蕭榮 鄧光宙
出品人 鄧光榮
週末再度午夜場
NEW YORK CHINATOWN
明晚11點半
上週末今晨午夜紅爆絕早滿
訂座必要早務
TMT 大榮電影公司出品

新風趣

令人腸斷一封信 揭開夢露的苦惱

一封令人腸斷的信件公開了，首次揭發了性感尤物瑪莉蓮夢露在二十年前逝世之前的多個月，所抵忍的折磨、苦惱。

一九六一年二月，夢露的精神病醫生瑪利安·姬赫會敦促夢露進入紐約市的龐尼——森尼精神病診所，因為她服食安眠藥的習慣已到了危險的程度。

這位頭頭疲到厭煩的女影星遲疑不決，最後都同意了。但是，她顯然未獲通知：她會被鎖在醫院的精神病房之內。

當巨型的鐵門在她背後關上時，夢露高呼：「你做甚麼？你想怎樣對我？這是甚麼地方？」

她被推入一個祇有一張床、一張椅和及胸的抽屜，窗門有鐵枝，而重重的玻璃門被鎖，而通往浴室的門亦鎖上，當夢露需要到洗手間時，要呼喚一位護士。

謠言如野火般蔓延，說夢露就好像她的母親那樣瘋了」。當她的噩夢延續了多個星期後，這位敏感的女星，開始害怕自己或許真正瘋了。

像野獸般被鎖起來，這位女星歇斯底里地哭喊，為結束她的苦惱、折磨而祈禱。

在頹喪失望的心情下，她把自己的感情訴諸紙筆，而書寫工具是嚴禁的，或許她賄賂護士或助理人員而獲得這些工具。

她寫了一封賺人熱淚的信，給她最信任的朋友——舞劇教師李·史特斯堡和他的太太寶娜。

夢露多年前在他倆響名的影藝人學院攻讀時，就已認識到這對夫婦。

這封信現在落在熱愛她的影迷羅拔·基維爾手上，這位紐約州居民，一直保持這個秘密二十年，但是，基維爾向「問詢報」獨家透露這封信。

這封信這樣寫着：「親愛的李及寶娜——姬赫醫生把我送入醫院，交給兩個白痴醫生，他們均不應成為我的醫生。」

「我與這些可憐的病人，一起鎖起來，假如這個噩夢繼續下去，我肯定我終於會變成瘋子。請你幫幫我吧！這已是我的最後希望，我愛你倆——夢露。」

又附註：「我在危機四伏的一層樓，這裡好像一個囚室。」

這位被弄糊塗了的女星：「他們鎖上浴室，於是，我打破玻璃。但是，除此之外，我沒有再做了甚麼不合作的事情。」

「問詢報」向紐約市的筆迹專家出示這封信。他說，信件看來顯示出「一種憤怒及瀕臨崩潰的精神狀態」。

他說：「字體大小不一，顯示夢露感到極度痛苦，她差不多像一隻落在陷阱的野獸那樣，但是，每字之間的空位顯示出仍然指望有自由的一日，整封信真是一個頹喪的吶喊心聲，傳到她覺得的唯一父親型男士——史特斯堡那裡。」

但是，由於某些原因，李及寶娜並沒有伸出援手，在這位女星的最沮喪時刻，幫助這位苦惱的女星。

在最後一步了，夢露獲准使用電話聯絡她的前任丈夫約瑟·狄瑪吉奧，這位退

夢露自傳的弗烈·羅倫斯·吉尼斯說：「狄瑪哲奧打了無數個電話，令醫院方面受到壓力，翌晨，夢露秘密地出院，她緊緊地抓着狄瑪哲奧。」

但是，夢露的問題仍未終結，在幾個星期之內，她又服安眠藥及酗酒，而她又捲入與甘迺迪總統的戀情之中。

這次羅曼史據悉歷時一年，直至甘迺迪突然中止它，幾個星期之後，一九六二年八月四日，夢露被發現暴斃。

專欄作家厄爾·威爾遜說：「狄瑪哲奧負責了有關殯葬的事宜，他禁止所有荷里活影星及名人參加安息禮拜。」

但是，沒有理會夢露最需要的時候發出求助請求的李及寶娜，卻獲邀參加葬禮。

李甚至宣讀頌文：「我感到遺憾的是，愛戴夢露的羣衆，並像我一樣未獲得見她最後一面的機會。」

他熱淚盈眶地說：「毫無疑問，她是最偉大的女影星之一，在她正為將來而作出計劃，在她的眼中，她的事業剛剛開始，我亦作如是想。」(黃)

紅星怪條件

要聘請一隊紅透半天的搖擺樂隊，或是一名一流的藝員登台，可能索取天文數字的報酬，他們是有號召力的，除了金錢之外，他們還有許多奇怪的要求，使你好笑及吃驚的。

像在英國請滾石樂隊隊員上台演唱，可能向你索取止肚痛丸，玉婆伊莉莎白泰萊最近在倫敦的維多利亞宮戲院，上演「小狐狸」，場場滿座，她不計較金錢，可是她為甚麼答應連演一個月，因為演出當局答應她，把她專用的化裝室，加以裝修及髹上她最喜歡的顏色——淡紫色，甚至繼續送來的花，也要可以襯托此顏色，在水族箱內的魚，也是配合的顏色。

當滾石樂隊赴外地巡迴演唱時，他們要求的附帶條件，在合約內佔了三頁紙之多，包括供應瓶裝的白酒、威士忌、白蘭地、香檳及伏特加，數以加侖計的萍菓汁及橙汁、鮮菓、凍肉及芝士，五十個保安人員，五架豪華大汽車，及一大包的止肚痛及助消化的藥丸及藥粉。

當性感女星蘿歌蓮蘇登台，演出典型戲劇「英爾夫人的最後」，答應她要求把化裝室裝修成為與貝華莉山寓所的最喜歡的臥室一樣。

巴巴拉史翠珊數年前，在演「俏女郎」時發現使她不喜悅，因為化裝室已有了改變，依照她的意思，但是沒有她最愛吃的東西——朱古力雪糕。

男星小森美戴維斯要適合他心意的交通工具，最好是一架黑色的勞斯萊斯大汽車，供他調遣。否則他認為不夠派頭，老不高興。

女星柯德莉夏萍先規定地方，要去是她指定的法國一流時裝設計家紀梵希的時裝，否則她不肯上台。

女歌星戴安娜羅絲一度非常憤怒，因為她發現出台唱歌，所持的擴音器的頭部，是玫瑰香味，而非檸檬的味道。

小戴倫這一個吃香的歌星，要出去演唱所提的條件更怪，英國魏特島的節日，除了演唱要三萬五千鎊的報酬，他另要一艘飛翼船供他自己使用。

阿利斯谷巴是個面孔可怕的歌手，常把一條大蟒蛇纏在頸上，這個美國加州怪歌星，有一次上台，要求戲院僱用十個侏儒，在化裝室伺候他，如不答應，他取消合約。

光頭男星尤伯連納，雖已少拍電影，但是仍受聘演音樂劇，當他赴美國作巡迴演出音樂劇「敎德事」時，他的秘書開出一批額外要求，規定早餐吃的蛋一定要棕色，特大的睡床，許多法國名酒、法國礦泉水，希令魚及他喜歡的啤酒。(丙辰)

同性戀者攬自尊

報載有美國幾萬名同性戀者，分別在紐約、芝加哥、三藩市、亞特蘭大，以及亞利桑那的鳳凰城舉行示威遊行，以紀念「同性戀者自尊周」的新聞。

又有一則報導，美國國會有九或十名衆議員和一名參議員，涉嫌威迫利誘未成年男女侍從獻身的醜聞。

把上述兩則消息連衆來看，你會覺得美國真是一個無奇不有的國家。

道德倫常的觀念抬頭，法律紀綱的形成，使亞當夏娃走出伊甸園，人類脫離野蠻趨向文明，有史以來，人際的關係，社會的風俗，國家的秩序，完全靠這些來保衛，來維持。

人類所以穿衣服，固然為了保溫，裝飾，但主要是免使生殖器官外露，人類所以有婚姻，固然為了組織家庭，傳宗接代，但主要是防止男女亂搞性關係。

有些人心理變態，或立心嘩衆取寵，故作驚人之舉，提倡「天體」，不掛一絲，甚至於稠人廣衆中扮演「白鵠」，全身裸體。幸而羞恥之心，人皆有之，少數無恥之徒，遭受斥責之後，此風已消失無踪。

兩性關係，本就不宜宣之於口。試問「昨夜與老妻敦倫一次」，有腼腆然色喜，告訴別人？為的是「自尊心」不容如此。

而今，搞同性戀者，居然亦越出常軌之外，高舉旗幟，招搖過市，這與猪狗在通衢大道交媾無異，還有甚麼「自尊」可言？至於恃地位權勢，威迫別人去做不願意做的事，其罪大惡極，尤不可恕。

美國立國已二〇六年，歷史不淺，而且科技發達，居西方民主陣營領導地位；但出人意表驚世駭俗的言行，又往往領先表現。

有人說，由許多民族混合組成的美國，五方雜處，生活思想歧異，又未能融合建立一種新的社會道德觀念，為國民所接受遵守，所以能奇形怪狀，香花臭草，觸目皆出。果真如此，那就無怪其然了。

微型電腦控制體系 流動傷殘兒童輪椅

特別為傷殘兒童而設計的「神寶流動式兒童I—OR型」輪椅已經面世。這類新穎電腦控制的兒童輪椅，是以成人流動式電子輪椅為藍本，以微型電腦取代複雜的控制體系，使到控制的方式簡單化，務求兒童也能操作自如人這系列的兒童輪椅，有多種尺寸可供選擇，適合年齡由四歲至十六歲的兒童使用。

「神寶流動式兒童I—OR型」輪椅的設計，特別着眼於安全性能，輪椅的行駛速度為每小時六公里。

至於年紀較幼的，也可按需要較慢行駛的速度，務求兒童自己可以操縱。假若兒童把手放離控制桿，輪椅會自動減速，緩慢的製停，高度機動，而且操作效率高。輪椅若遇到障碍物或機件失靈，那麼電子控制的自動剎掣系統，便發揮作用了。

這類先進的兒童輪椅，可附加特別的傳訊聯控器，坐在輪椅者，可以在椅上打字，打電話及調較電視，非常方便。

兒童又可自己按掣，坐上輪椅或離開輪椅。假若輪椅前面通道有障碍物，操作者可調較輪椅的高度，避過障碍物而通過。

「神寶流動式兒童I—OR型」輪椅，結構雖複雜，但操作簡易，對於傷殘的青少年及兒童來說，誠屬不可多得的代步工具。

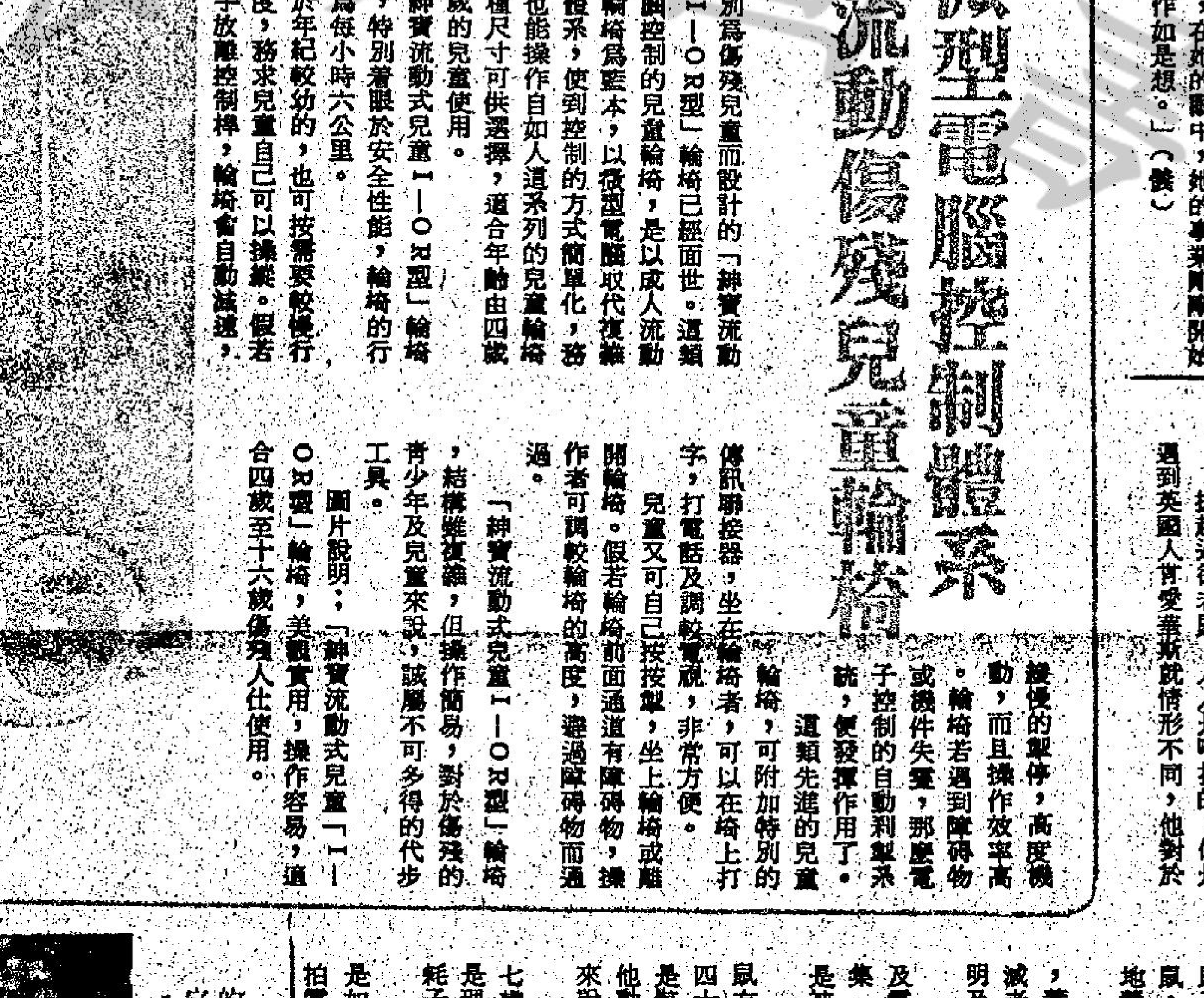

圖片說明：「神寶流動式兒童「I—OR型」輪椅，美觀實用，操作容易，適合四歲至十六歲傷殘人仕使用。

過街老鼠成寵物

提起過街老鼠，人人是喊打的，但是遇到英國人肯愛華斯就情形不同，他對於鼠子有一份仁心，雖然他的工作是殺死老鼠，通常那些老鼠是被他帶回家去，好好地養起來。

肯愛華斯在英國曼哲斯特城的住所內，養了六十頭老鼠，他發動一人運動，消滅老鼠是骯髒東西的印象，証明老鼠是聰明及友好的寵物。

肯愛華斯養的一批老鼠，常用在電影及電視上出現，不久之前他在一部電視片集「九點新聞」內出現，在一個電話亭內是被鼠羣包圍着的。

他約在廿年前，做捕鼠人而開始對老鼠有興趣的，他決定要進一步瞭解老鼠，四十歲的阿肯說：「人們一向以為老鼠是骯髒的，但不完全是對的。牠們不比其他動物，帶來更多的疾病，以個別的動物來說，牠們以一半時間來清潔自己。」

雖然他未能說服妻子露絲，及女兒十七歲的嘉芙達及十二歲兒子堅尼夫，老鼠是理想的寵物，他說：「他們不介意我養牠子，因為我一向是養些小動物的。」

他甚至帶了老鼠去得文郡渡假，每年是如此，未受反對，現在老鼠用來演戲及拍電影，阿肯更把鼠子拿入房廳內，使他習慣燈光，及奇異的聲音，但是對於新捉回來的老鼠，他例必先乾淨消滅及除淨蝨子。他說：「有時當你捉到一頭老鼠，牠是會咬人的，因為老鼠也是非常駭怕的。」

他說如果老鼠咬手，切勿把手拉開，讓牠咬一次，牠習慣了，就變為馴和，阿肯用音樂來引誘兇惡的老鼠變為馴服及冷靜下來。

他說老鼠是對於高頻率的音樂是有反應，及會馴化下來的，耳朵也像人類一樣，牠留之類是不用的。

他的老鼠也有好也有壞的，對養老鼠他就有一份「警察」工作，老鼠也會對於壞的同類避開了。可是阿肯是對於無論好壞的老鼠，一律收容的，如果可能的話。

他表示即使是壞老鼠也可以變為好的，祇要經過適當的料理。他說受過打傷的老鼠，永遠不會馴服，也許是牠也會記得，是受人類傷害。

人們對他的嗜好當然是吃驚，但是他積極地研究，認為很多適用於牠動的事，亦是適用於人的。他說：「與我工作的百分九十幾的同事，從來未養過一頭老鼠，他們見到了老鼠，就索性把牠殺死。

但是有一個女子登台與老鼠表演，跟得親熱，而且吻牠。(汗林)

怕肥者的仙丹

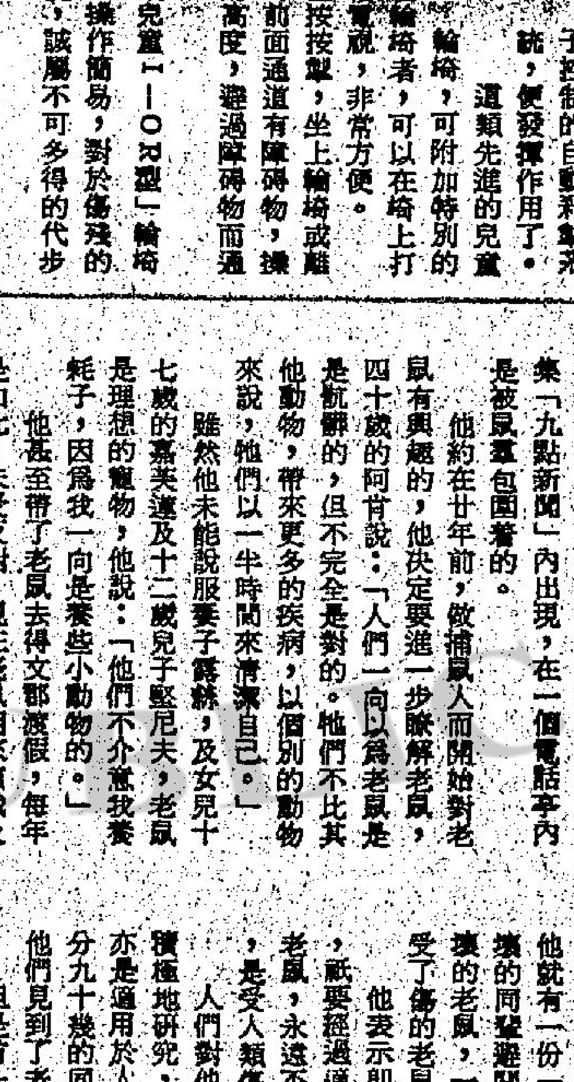

小丑警員　紐約曼哈頓區的警員米高希壯，把他的軍裝卸下，就是一個出色的小丑藝員，警方准許他在不當值的時間，在消遣場所賣過，但是現在利用他來宣傳，防止罪惡。他在大學及中學時代，已上台扮小丑了，一次更利用他扮小丑，來暗中查案及捉賊。(乙)

對許多要實行節食的美國人士說，這可能是自從家蘭巴多士現面世以來最轟動一時的東西：這就是一種使他們能夠恣意地吃麵餅、米飯、馬鈴薯、粟米餅——甚至義大利薄餅——而不會使體重增加的「丸仔」。

這就是「隔阻澱粉丸」，它們最近以各種不同的商標，在藥房及健康食物店中出售，和立即成為今年夏季最多人搶購的減肥食品。

休士頓的一間出售健康食物店的經理人打趣地說：「如果不準備好大量存貨，顧客們會會吵個不休。」該店每天賣出這種「隔阻澱粉丸」達一百瓶以上。但今後顧客勢須等候一個時期，才能再有購買的機會了。

美國食品與藥物管理局上週對「隔阻澱粉丸」的廠家，暫時不可將這丸子出售，等候科學試驗的結果，証明他們是安全的之後爲止。

這種「隔阻澱粉丸」是用腰豆的蛋白質製造的，它阻止澱粉被消化的作用的進行。

據製造商說，每餐服食一粒這種「隔阻澱粉丸」，可以防碍身體吸收四百卡路里的澱粉。此項令人感到興趣的理論，是於大約一年之前由聖母大學的生物化學家約翰·馬紹爾提出的。最初，他祇透過向健康專業人士提出，但他的產品，並不曾獲得公衆人士的注意和接受，直至到今年春季，透過藥店來大規模銷售，才開始為人們爭購。

美國醫學會的食物及營養部主任菲臘浦·華特承認：「這是一個經過研究的好主意。」

但華特與其他醫生都強調，還未有臨床研究，証明此種阻隔澱粉丸實際上能助人減重。哈佛大學的營養專家普治·布勒殺指出，如果這種隔阻澱粉丸的活躍成份是一種蛋白質的話，它可能於獲得阻止澱粉質被消化之前，被一種叫作酵的物質所破壞。布勒殺說：「這有一部份是屬於時間的配合的問題。」

大多數的研究人員也相信大量的未經消化的澱粉質進入大腸，應會造成氣脹和腹瀉。而大腸則通常是製造不消化的澱物的地方。

馬利蘭大學的加比·莫爾堅博士說：「如果隔阻澱粉丸的作用一如所說的那樣的話，結果會是使人覺得十分難過的，他們寧可不減肥了。」

馬紹爾則堅稱，優質的阻隔澱粉丸是不會引致腸胃的不舒服的。但他指摘有些製造商「祇是把豆子磨碎」，他們的產品，可能會有有害的毒素。

直至最近為止，推銷這種隔阻澱粉丸的人，希望說服食品與藥物管理局，他們仍然認為這種隔阻澱粉丸，是一種食品，而不是藥品，所以，是不必証明安全和有效的。

然而，這個政府機關卻認為「任何對人體機能有影響的東西，都屬於藥品。」食品與藥物管理局是按照消費者受到副作用的影響的報告及來自醫生與國會的質問而採取今次的行動的。

而更重要的是食品與藥物管理局的官員對這種隔阻澱粉丸的長遠影響，特別關心，尤其是對那些祇能得自碳水化合物的養料的不足。奇林遜大學的食品科學家蒿路德·脫克博士說：「我們對於此事差不多全無所知。我們要在實驗室中，而不是在美國人民身上和進行研究。」(古曉佐)

搜集水松賽

菲莉絲·戴娜真是一個瓶塞(奇怪的人)！

這位發曲金髮的倩女郎有一個古怪的嗜好——搜集葡萄酒、香檳及各種烈酒的瓶塞。

多年前，她買到一瓶香檳，它有一個塑膠瓶塞，並感到水松塞子愈來愈少有，因此，她開始搜集水松瓶塞。

自此之後，這位清釋的倩影便擁有大量水松塞。

上圖是菲莉絲肉黑地開一瓶香檳，令她的瓶塞收藏超過一千個水松塞。

左圖是她埋身在她的瓶塞之中——口中含着一個紅色的水松塞。(黃)

一日三頓減肥餐 可減輕十至廿磅

因為在七、八月內，該咖啡室將推出美國專家華醫生發明的「史加士堤爾減肥食譜」。這食譜妙在叫人吃飽了減肥，而並不是餓肚子減肥。主要是吃蛋白質豐富，少澱粉質、糖份、肥肉或含油脂的食物。

唐奴華醫生任全科醫生及心理專家約四十年，深知健康對一個人影響十分大，亦明瞭過於肥胖對一個人的身心均有不良的效果，故化了一生心血，發明了這食譜，嘗試過這食譜的人無不對它感激不已，因為它能令你減去多餘的脂肪而又不傷身體。

一個普通人每天食物約需百份之十至十五蛋白質，百份四十至四十五油脂，和

[illegible]的人而設的肥食譜，現在差不多全世界的醫生都會向肥胖的人介紹這食譜，而富麗華酒店更特別推出，為期兩月，祇要照這食譜每天三餐兩星期便可減最多二十磅。有志於減肥的人士，千萬不要錯失良機，到富麗華咖啡室。減肥餐每日三餐，食譜每天一換，換

[illegible]足天數，否則便有前功盡費之虞了。而且兩星期後的兩星期得小心飲食，等體重穩定了才恢復正常的飲食。

試驗証明，這些食譜確有減肥效果，該酒店飲食部總監沙本立先生就是一個例子，他跟足食譜，照食足兩個星期之後，果然減了十磅，一點也沒有影響正常的生活。

在減肥食譜推出期間，咖啡室還有兩種菜色可供選擇，一是「消夏佳饌」，食譜也是每天一換，周而復始，一是敝舖照常供應。

阿倫有更大野心 一登龍門聲價重！

要致力拍代表作電影 希望在港也闖出名堂

□小淚□

阿倫志向不少，要乘勝追擊。

憑着一部「皇天后土」名噪台灣的本港歌手譚詠麟，榮奪金馬獎影帝後，迅即成了影、視、歌壇的大忙人，經常聲音四邊走，過着極度忙碌的生活。

阿倫不否認自己現正行運一條龍，星運日隆，步步高升，但是，他並沒有感到自傲，被眼前的名成利就沖昏腦筋，他知道自己要不斷地努力，才會得到更好的成績，令自己在生命中記下難忘的一頁。

他本是溫拿五虎之一，由於拆檔以後，各自發展，阿倫把心一橫，跑到台灣艱苦掙扎兩年，終於替自己創下輝煌的成就。金馬獎的影帝榮銜，確是十二分吸引，阿倫做夢也想不到那幸運兒便是自己，他的興奮心情，實在難以形容在紙盡言語中，他所有要說的話，就因興奮而忘得一乾二淨。

因為，這件突如其來的事，使他料想不到，也令他深深領會到幸運之神在向他招手，向他微笑，默默地替他鋪上光榮的道路。

可是，阿倫唯一感到遺憾的，就是尚未能在港施展拳腳，或許他與台灣結下不解之緣，而偏偏卻與香港無緣！

阿倫溫文款處地說：「我真希望能在香港演出一部有份量的電影，因而我打響頭炮，穩定在港的地位。」

「嘩，你的事業野心相當重呢！」小淚說。

「我才不過抓緊機會吧！」阿倫接着說。

事實上，若不把握時機，那是一個很大的錯誤，因為，人生有多少個時機呢！命運──誰也沒有力量阻擋，它要來的時候，要走的時候，冥冥中自有安排，也許阿倫曾經經歷浮沉的日子，所以，他清楚了解在甚麼時候適合把握自己的運程。

阿倫鴻運當頭，目前接二連三接到本港電影製片公司的招攬，互相密斟拍片合約，正好造就他的願望，當然，阿倫是絕不放過機緣的，於是他一口氣接下多部片約。

阿倫說：「本來還可以多接幾部新片合約的，可是，唯恐工作擠期而出現弄巧反拙的收場，祇好適可而止，避免發生麻煩。」

他的工作表現相當實力，不祇為拍戲付出所有的精力投入工作，更在積極埋首參予劇本會議，因此，他的一舉一動便引起別人的注意，認為他在刻意吸取經驗，準備就將來做導演。

「目前仍不是時候，計劃言之過早，我祇為興趣而已。」亞倫在替自己辯護。

所謂「執輸行頭，慘過敗家！」阿倫也學會了不執輸，一於去偷師，了解幕後的籌備工作情況，他日偷師有成，自己當導演開戲時，遇上一些瑣碎問題亦可迎刃而解，總好過臨急抱佛腳的好得多。

儘管阿倫在否認這個可能性，但是，他的濃烈興趣已表露無遺。

阿倫笑口說：「我的片約排至明年，一會兒又要錄唱片，一會兒走埠登台，實在不容許有太多的計劃，況且，我亦打算開個個人演唱會，時間已迫使我喘不過氣來了。」

他心知肚明時間不足夠自己使用，所以索性不再多想，儘量做好擺在眼前的工作在先，未來的大計在後，好讓自己能全心全意地照顧每一件等待他去做的事情。

阿倫在死心不息地等待幸運之神賜予他心願如償，因為，有朝一天他的代表作電影未能在港上映，他是絕對不甘心的，除了期望幸運之神降臨外，阿倫也分分秒秒提醒自己，好好安份守己地工作，不要太倚靠運氣。

明珠及麗的英台本週西片精選

週五	萬能金剛	（明珠）
週六	海底同歡樂	（麗英）
週日	聖殿春夢	（明珠）
	雪嶺風雲	（麗英）
週一	雙雛水災歷險記	（明珠）
	獨眼龍仗義江湖	（麗英）
週二	攪亂檔攤	（明珠）
	霹靂炮與飛毛腿	（麗英）
週三	環球小姐競選	（明珠）
週四	寶貝嬰兒	（明珠）

獨眼龍仗義江湖（麗英）

霹靂炮與飛毛腿（麗英）

萬能金剛（明珠）

明珠台本週西片

七月卅日（星期五）明珠台
晚上九時卅五分──「明珠九點半」

萬能金剛
DOC SAVAGE, THE MAN OF BRONZE

奇勒沙維治主演之科學片，他飾演之阿爵，專門對付罪犯，他有幾點與衆不同的地方，是賦有神力，頭腦精明，健步如飛，這些皆足以用來對付罪人。本片還有保羅基利逐、比爾勒及及米高米勒合力演出。

七月卅日（星期五）明珠台
晚上十二時「英語長片」

科學片
SORCERERS

六七年攝製的科學片，描寫一對窮夫妻發明了一架電光機械，能操縱人類行為。他們以一個新潮青年為實驗對象，結果，便發生連串恐怖事件，喜愛恐怖片的觀衆，切勿錯過。

七月卅一日（星期六）明珠台
晚上九時卅分──「明珠九點半」

聖殿春夢
ABDICATION

已故奧斯卡金像影帝彼得芬治，瑞典女星麗芙烏曼主演的一部感人的文藝片。「聖殿春夢」描寫麗芙烏曼扮演的瑞典皇后姬絲汀娜為追求真理，毅然放棄皇位，加入天主教會當起主的信徒。在教會裡，她邂逅彼得芬治飾的阿素里故主教，竟然愛上主教，鬧起戀愛來，究竟後果如何，本片會為你揭開答案。

八月二日（星期一）明珠台
晚上七時卅分──「英語長片」

雙雛水災歷險記
THE LITTLE ARK

眞狄韓錫名著改編拍成的歷險巨片，由狄奧杜碧高、菲臘芬頓衛主演。[illegible]而與收養他們的養父母失散，那次水災海水將防波提沖毀，無數家庭無家可歸。

八月二日（星期一）明珠台
晚上九時卅五分──「明珠九點半」

攪亂檔攤
DOGPOUND SHUFFLE

過慣流浪生活的一對年青夫婦阿蘇與慕地，最喜愛收養狗隻，跟隨他們到處流浪的達四十頭，阿蘇最寵愛的是一頭高大的雜種狗史寶，牠是隻極之反斗的頑皮狗，最愛到處闖禍，某日，牠突然失踪，使阿蘇與慕地非常担心，恐怕牠又攪亂別人檔攤。

「攪」片是部風趣幽默喜劇，由朗慕地、大衛蘇携手主演。

八月三日（星期二）明珠台
晚上七時卅分──「體育特備節目」

美國女子公開哥爾夫球賽

一年一度美國哥爾夫球壇盛事，男子組經已於上兩星期播出，今次的女子大賽，雖不及男子組那般激烈，但仍不失為值得推薦的體育節目之一。

接着哥爾夫球，「明珠九點半」又安排多項體壇技賽，包括「網球精英賽」，由球王波格對出爐溫布頓冠軍干納斯，另外還有一場由蘇格蘭與澳洲對壘的國際欖球賽

八月四日（星期三）明珠台
晚上九時卅五分──「明珠九點半」

一九八二環球小姐競選
MISS UNIVERSE 1982

本年度環球小姐競選盛會在南美洲秘魯首都利馬舉行，來自世界各國數十位佳麗聚集一方，競選今屆環球小姐榮譽，香港小姐梁韻蕊代表香港前往角逐。

八月五日（星期四）明珠台
晚上九時卅五分──「明珠九點半」

寶貝嬰兒
OH BABY, BABY, BABY

老人家愛寶寶，年青夫婦也愛孩子，「寶貝嬰兒」裡阿力奇與史德茜這對年青夫妻恨仔恨到發燒，史德茜今次懷孕，力奇開心不已。妻子臨盆，力奇緊張，妻子分娩，嚇壞力奇，皆因其妻多產，一胎五嬰，使力奇當場愕然，五條化骨龍使力奇大失預算，經濟受影響，夫妻感情也因而漸漸冷淡！

麗的英文台西片

七月卅一日（星期六）下午二時五十分

海底同歡樂
HALLO DOWN THERE

荷里活喜劇明星東尼蘭度，觀衆對他也不會太陌生。他可令你捧腹大笑，是大衆的開心果。現在又一次的將歡樂帶給大家，麗的英文節目「海底同歡樂」是他的一套得意傑作。

片中他飾演一個深海發展商人，在海底建造了一間海底居室。上司欲將計劃取消。但他要求上司准許延遲取消，給他卅天的限期。於是他便携帶妻子及一隊樂與怒的樂隊，一起來到這個海底居室，進行一大狂歡會。

片中除了東尼蘭度之外，還有以「再見女郎」奪得影帝之名的李察覺利斯參加演出。觀衆們可欣賞到當年的風采。你更可看到許多迷人而非常美麗的海底景色。

八月一日（星期日）下午十二時卅分

雪嶺風雲
THE MOUNTAIN

在法國一座被雪封了的高山上，一架飛機在那裡失事墮毀。山脚下的一條荒僻鄉村正在組織拯救隊上山搜索生還者和貨物，基斯為了要錢離開這貧瘠的鄉村到外處過繁華的生活，決定加入拯救隊。但此事卻為其兄撒特利所阻，因為他本是一個爬山專家，但曾攀登該山三次失敗，同伴亦於是次意外中死去，故此他深知此山危險。

但當基斯知道在飛機中載有黃金便不顧危險，乘夜上山。撒特利為救弟弟，亦答允担任拯救隊的嚮導，他幾經辛苦才找到飛機殘骸及基斯，這時的基斯已筋疲力盡，但為了不欲唯一的女生還者洩露他偷金的事，決定要殺她滅口，撒特利一怒之下，帶走那女子，留下了基斯不顧。基斯在恐慌和被陽光照傷了眼睛下，終於失足跌下山來，永遠都得不着偷來的財富。

「雪嶺風雲」這套描寫兄弟之情，貪婪之念的電影是由史賓沙德里西、羅納辛納主演。

八月二日（星期一）晚上九時卅五分

獨眼龍仗義江湖
ROOSTER COGBURN

尊榮，美國的老牌牛仔明星，他的戲路異常廣泛，曾扮演過各種角色，但其西部牛仔形象，深受觀衆歡迎，在「獨眼龍仗義江湖」一片中，觀衆又可欣賞到他俠骨柔情的扮相。

和他拍檔的是嘉芙蓮協賓，外貌不美，但以演技見稱，是荷里活的正牌老戲骨，在「獨眼龍仗義江湖中」扮演守舊、拘謹的聖經教師，因父親慘遭土匪殺害，激發起她要為父親報仇之心，向獨眼龍求助，眼獨龍的生活一向隨便，嗜好飲酒，和虔誠拘謹的嘉芙蓮走在一起，當然有格格不入之感，但因朝夕相對，二人終於發生了一段極富羅曼蒂克的戀情。

八月五日（星期四）晚上九時卅五分

霹靂炮與飛毛腿
THUNDERBOLT AND LIGHTFOOT

本片由硬漢行俠大明星奇連伊士活，渾身是勁的小伙子謝夫布烈治和金像獎巨星佐治堅尼地主演。

霹靂炮奇連伊士活是當年一宗五十萬元大劫案中的主角，現在已洗心革面，在一間鄉村教堂講道，勸人向善，惜一直被人追殺，原來是與賍款有關，當年合夥人懷疑他把賍款吞沒，奇連屬得飛毛腿謝夫布烈治之助，二人頓成莫逆之交，設法到埋藏賍款的學校把賍款起回，但學校已給拆掉重建，於是他們再度計劃打劫銀庫，行動

上：雪嶺風雲（麗英）
下：寶貝嬰兒（明珠）

翡翠台

星期五 卅日
7.00 香港早晨
9.00 金銀島
9.30 廿五世紀宇宙戰爭
10.30 奇趣錄精選
11.00 新浪潮導演處女作品選一年青人
12.00 富貴榮華
1.00 午間新聞
1.15 小夫妻
1.45 卡通片
1.55 下午劇場之「奮鬥」
3.45 婦女新姿
4.30 430穿梭機
6.00 前程錦繡
6.30 新聞報導及天氣報告
7.00 奉告
7.05 翔途
8.00 香港八二
8.30 天龍八部之虛竹傳奇
9.30 新聞報導
9.35 警訊
9.47 歡樂今宵
11.15 新聞報導
11.30 今日財經
11.35 神秀出踏宜
12.30 雪山飛狐
1.20 國語長片「小翠」翁倩玉主演
3.00 粵語長片「雌雄鶯俠」于素秋主演

星期六 卅一日
7.00 香港早晨
9.00 金銀島
9.30 廿五世紀宇宙戰爭
10.30 名導演與名作品一情探梅林花
12.30 野外奇觀
1.00 午間新聞
1.15 一劍鎮神州
2.10 第三類房客
2.40 偷得浮生半日閒
2.45 卡通片
3.00 紙償情深
4.00 兒童劇場
4.30 學生公主
5.00 步步爲營
5.30 父女情深
6.00 天空海濶任飛翔
6.30 新聞報導及天氣報告
7.00 知法守法
7.05 新聞透視
7.30 男人之家
8.00 K一百
8.30 有債收租
9.00 勁歌金曲
9.30 新聞報導
9.35 執法者
10.00 星期六劇場
11.30 新聞報導
11.45 國語長片「十個娃娃九個親」游光超主演
1.15 英語長片

星期日 八月一日
7.00 無比敵
7.30 小武士卡通
8.00 銀河鐵道九九九
8.30 圓桌武士
9.00 蠢蠢豬與丹麥狗
10.00 卡通片
10.05 智趣縱橫
11.05 青春熱潮
12.00 夏日樂逍遙
1.00 午間新聞
1.15 少年警訊
1.30 [illegible]
2.30 翡翠大看台
4.00 我家的小妹
4.30 生物奇珍
5.00 萬能賽車飛龍號
5.30 神犬慕萊
6.00 明日世界
6.30 新聞報導及天氣報告
7.00 經緯線
7.30 點紙咁簡單
8.00 活力十一
8.30 執到寶
9.30 新聞報導
9.35 體育世界
10.30 國際刑警
11.30 新聞報導
11.45 國語長片「女英雄飛車奪寶」上官靈鳳主演
1.15 英語長片

星期一 二日
7.00 香港早晨
9.00 金銀島
9.30 廿五世紀宇宙戰爭
10.30 彩色世界
11.30 米奇老鼠與唐老鴨
12.00 富貴榮華
1.00 午間新聞
1.15 出路與前途
1.45 第一屆新秀歌唱大賽
3.45 婦女新姿
4.30 430穿梭機
6.00 前程錦繡
6.30 新聞報導及天氣報告
7.00 奉告
7.05 翔途
8.00 香港八二
8.30 新聞簡報
8.35 第六屆金像片頒獎典禮歡樂今宵現場直播
11.30 新聞報導
11.45 機場特警隊
12.45 智多星橫掃賭城
1.35 國語長片「鷹爪手」張冲主演
3.15 粵語長片「濟公三擒雲龍」石燕子主演

星期二 三日
7.00 香港早晨
9.00 金銀島
9.30 廿五世紀宇宙戰爭
10.30 彩色世界
11.30 米奇老鼠與唐老鴨
12.00 富貴榮華
1.00 午間新聞
1.15 小夫妻
1.45 卡通片
1.55 下午劇場之「奮鬥」
3.45 婦女新姿
4.30 430穿梭機
5.15 香蕉船
5.45 430穿梭機
6.00 前程錦繡
6.30 新聞報導及天氣報告
7.00 奉告
7.05 翔途
8.00 香港八二
8.30 花旗小英雄
9.30 新聞報導
9.35 歡樂今宵
11.15 大韓民國高麗參廣告節目
11.15 新聞報導
11.30 今日財經
11.35 豪門恩怨
12.30 智多星橫掃賭城
1.20 國語長片「體育皇后」丁皓

星期三 四日
7.00 香港早晨
9.00 金銀島
9.30 廿五世紀宇宙戰爭
10.30 世界童話集
11.30 米奇老鼠與唐老鴨
12.00 富貴榮華
1.00 午間新聞
1.15 為兩餐
1.45 卡通片
1.55 下午劇場之「奮鬥」
3.45 婦女新姿
4.30 430穿梭機
6.00 前程錦繡
6.30 新聞報導及天氣報告
7.00 奉告
7.05 翔途
8.00 香港八二
8.30 花旗小英雄
9.30 新聞報導
9.35 歡樂今宵
11.15 新聞報導
11.30 今日財經
11.35 西城風雲
12.30 智多星橫掃賭城
1.20 國語長片「一念之差」葛蘭主演
3.00 粵語長片「黃飛鴻大戰雙門底」關德興主演

星期四 五日
7.00 香港早晨
9.00 金銀島
9.30 廿五世紀宇宙戰爭
10.30 諸事狗遊荷里活
11.30 米奇老鼠與唐老鴨
12.00 富貴榮華
1.00 午間新聞
1.15 小夫妻
1.45 卡通片
1.55 下午劇場之「奮鬥」
3.45 婦女新姿
4.30 430穿梭機
5.15 肥皂泡
5.45 430穿梭機
6.00 前程錦繡
6.30 新聞報導及天氣報告
7.00 奉告
7.05 翔途
8.00 香港八二
8.30 花旗小英雄
9.30 新聞報導
9.35 歡樂今宵
11.15 新聞報導
11.30 今日財經
11.35 特種部隊
12.30 智多星橫掃賭城
1.20 國語長片「小星探」鮑方主演
3.00 粵語長片「大俠蹤奸記」曾[illegible]主演

明珠台

星期五 卅日
2.00 戰爭年代
2.50 天才指揮家
3.40 英語片
4.00 芝麻街
5.00 著名童話集
5.20 卡通先生
5.35 大自然追踪
6.00 兒童面面觀
6.34 新聞提要
6.35 新歷險從軍
7.00 新聞及天氣報告
7.30 天南地北之地中海長堤
8.30 飛天紅中俠
9.30 新聞簡報
9.35 明珠九點半「萬能金剛」
11.45 新聞報導
12.00 英語片

星期六 卅一日
9.00 默片精華
9.25 百變鬼仔卡通
9.50 著名童話集
10.10 西門小子
10.35 名導演與名作品：情探梅林花
12.30 卡通片
12.40 探海搜秘
1.40 新潮癲雨
2.30 英語片
2.45 溫布頓網球大賽
5.15 卡通片
5.30 百寶箱
6.05 世外桃源歷險記
6.35 食遍天下
7.00 新聞及天氣報告
7.25 警訊
7.30 60分鐘時事雜誌
8.30 神探猛龍
9.30 新聞簡報
9.35 明珠九點半「英語片」
11.45 新聞報導
12.00 午夜電影「成功何價」

星期日 八月一日
8.30 時事摘錄
9.00 默片精華
9.25 捉鈕鈕的故事
9.45 著名童話集
10.10 魔術皇宮
10.35 超星溜冰歌舞大匯演
11.00 樂韻皇宮
11.55 兩代情
12.40 海洋生物奇觀
1.10 孔雀羅捉
1.30 商場女強
2.30 週日電影「秀氣」
4.00 卡通片
4.10 萬能勇士
4.35 諸事狗
5.00 聯合國國際組織專輯
5.25 動物世界奇觀
5.50 趣味物理問題解答
6.05 螢火蟲
6.30 英語片
7.00 新聞及天氣報告
7.30 體壇精選
8.00 布公仔樂園精選
8.30 新賊獵狗偵兒
9.30 新聞簡報
9.35 明珠九點半「俠盜雄士的一生」
11.30 新聞報導
11.45 英語片

星期一 二日
9.00 卡通片
9.25 英語片
10.15 假日電影「人心惶惶」
11.50 英語片
1.10 百花齊放伴卜合
2.00 吉賽爾
3.40 英語片
4.00 芝麻街
5.00 尋幽探秘
6.00 野生動物大全
6.34 觀音兵
7.00 新聞及天氣報告
7.30 雙雛水災歷險記
9.30 新聞簡報
9.35 明珠九點半「攪亂檔攤」
11.30 新聞報導
11.45 現代罪案錄

星期二 三日
2.00 戰爭年代
2.50 天才指揮家
3.40 英語片
4.00 芝麻街
5.00 寶貝船
5.10 椰子城卡通
5.30 布公仔樂園
5.40 問力神
6.10 原野獵奇
6.34 新聞提要
6.35 龍猜虎猛西部軍
7.00 新聞及天氣報告
7.30 美國公開哥爾夫球賽
8.30 明珠體育世界
9.20 英語片
9.30 新聞簡報
9.35 明珠九點半「網球精英賽（波格對干納斯）國際欖球賽（蘇格蘭對澳洲）」
11.45 新聞報導
12.00 樂聲處處聞

星期三 四日
2.00 戰爭年代
2.50 天才指揮家
3.40 英語片
4.00 芝麻街
5.00 著名童話集
5.25 英語片
5.40 卡通動物園
6.00 生活在明天
6.34 新聞提要
6.35 出診記趣
7.00 新聞及天氣報告
7.50 英語片
8.00 明珠K一百
8.30 金榜流行曲
9.30 新聞簡報
9.35 明珠九點半「八二年環球小姐競選」
11.30 新聞報導
11.45 名劇精選

星期四 五日
3.40 戰爭年代
2.50 荷里活話當年
3.40 英語片
4.00 芝麻街
5.00 米奇老鼠和唐老鴨
5.25 卡通大會串
5.40 國際傷殘年特輯
6.05 小朋友知識寶庫
6.34 新聞提要
6.35 靈鳳朝陽
7.00 新聞及天氣報告
7.30 的士生涯
8.00 科學之窗
8.30 錦繡前門
9.30 新聞簡報
9.35 明珠九點半「寶貝嬰兒」
11.00 新聞報導
11.15 神探奇案錄

麗的一台

星期五 卅日
7.00 早晨節目
7.45 經濟快訊
9.00 麗目仔時間
9.30 麗的早場「夜祭寶桃花」新馬仔、鄧碧雲主演
11.05 浣花洗劍錄
12.00 節目簡報
12.02 午間新聞
12.20 經濟快訊
12.30 卡通短片
12.45 十大刺客
1.00 新變色龍
2.05 六合彩
2.10 婦女精選「好兒孫」張英才、林鳳主演
4.00 下午茶
4.30 麗目仔時間
4.40 星仔走天涯
5.05 麗目仔時間
5.15 香蕉船
5.45 麗目仔時間
6.00 機靈小和尚
6.30 新聞及天氣報告
6.50 經濟快訊
7.00 大手筆
7.30 禿鷹
8.30 大牌
9.00 貓頭鷹2100
9.25 經濟行情
9.30 新聞簡報
9.35 奉告
9.40 警訊
9.55 遊俠張三丰
10.45 武俠劇場「洗戰」廟威、譚湘琴主演
11.45 最後新聞

星期六 卅一日
7.00 早晨節目
8.00 世界偉人卡通
9.30 太空五虎將
10.00 粵語片「高君保私探營房」任劍輝、鄧碧雲主演
11.45 偷得浮生半日閒
12.00 午間新聞
12.15 粵語片「淑女的秘密」陳寶珠、曾江主演
2.00 大力水手
2.30 聰明老鼠鬥笨貓
3.00 浪裡飄星
3.30 錦繡人生
4.00 三兄弟
4.30 麗目仔時間
5.00 廣東手工藝巡禮
5.30 法國畫廊
6.00 吉光片羽精選
6.30 新聞及天氣報告
7.00 縱橫十八
7.30 大地恩情：古都驚雷
9.00 新聞簡報
9.05 奇談大電影「奇夾血祭野村」
10.45 最後新聞
11.00 新大丈夫
12.00 兒童不宜劇場「猛虎下山」陳星、黃元申主演

星期日 八月一日
7.00 早晨節目
8.00 小丑卡通
8.30 太空漫遊
9.00 卡通新樂園
9.30 傻豹卡通
10.00 基度山恩仇記
10.25 新蝙蝠俠
10.50 浪裡飄星
11.15 少年警訊
11.30 樂壇精英
12.00 午間新聞
12.15 故鄉新貌
1.05 重入江湖「粵語片」、鳳凰女主演
3.00 鐵漢俏佳人
4.00 蝙蝠俠（下）
4.30 麗目仔時間
5.00 紐約新探顯威風
6.00 步步爲營
6.30 新聞及天氣報告
6.50 國際旅遊
7.00 荷里活之光
7.30 冷面笑匠基頓
9.00 新聞簡報
9.05 越南萬天風火劫
9.30 暢所欲言
10.00 急先鋒
11.15 最後新聞
11.25 辣塊七八
12.30 國語片

星期一 二日
7.00 早晨節目
7.45 經濟快訊
9.00 麗目仔時間
9.30 麗的早場「粵語片」
11.05 浣花洗劍錄
12.00 節目簡報
12.02 午間新聞
12.20 經濟快訊
12.30 卡通短片
12.45 十大刺客
1.05 新變色龍
2.00 婦女精選「粵語片」
4.00 下午茶
4.30 麗目仔時間
4.40 星仔走天涯
5.05 麗目仔時間
5.15 肥皂泡
5.45 麗目仔時間
6.00 機靈小和尚
6.30 新聞及天氣報告
6.50 經濟快訊
7.00 大手筆
7.30 禿鷹
8.30 大牌
9.00 貓頭鷹2100
9.25 經濟行情
9.30 新聞簡報
9.35 奉告
9.40 遊俠張三丰
10.30 武俠劇場「粵語片」
12.30 最後新聞

星期二 三日
7.00 早晨節目
7.45 經濟快訊
9.00 麗目仔時間
9.30 麗的早場「粵語片」
11.05 浣花洗劍錄
12.00 節目簡報
12.02 午間新聞
12.20 經濟快訊
12.30 卡通短片
12.45 十大刺客
1.05 新變色龍
2.05 六合彩
2.10 婦女精選「粵語片」
4.00 下午茶
4.30 麗目仔時間
4.40 星仔走天涯
5.03 麗目仔時間
5.15 新萬古奇遇記
5.45 麗目仔時間
6.00 機靈小和尚
6.30 新聞及天氣報告
6.50 經濟快訊
7.00 大手筆
7.30 禿鷹
8.30 大牌
9.00 貓頭鷹2100
9.25 經濟行情
9.30 新聞簡報
9.35 奉告
9.40 遊俠張三丰
10.30 武俠劇場「粵語片」
12.30 最後新聞

星期三 四日
7.00 早晨節目
7.45 經濟快訊
9.00 麗目仔時間
9.30 麗的早場「粵語片」
11.05 浣花洗劍錄
12.00 節目簡報
12.02 午間新聞
12.20 經濟快訊
12.30 卡通短片
12.45 十大刺客
1.05 新變色龍
2.00 婦女精選「粵語片」
4.00 下午茶
4.30 麗目仔時間
4.40 星仔走天涯
5.05 麗目仔時間
5.15 運動家比利
5.45 麗目仔時間
6.00 機靈小和尚
6.30 新聞及天氣報告
6.50 經濟快訊
7.00 大手筆
7.30 禿鷹
8.30 大牌
9.00 貓頭鷹2100
9.15 經濟行情
9.30 新聞簡報
9.35 奉告
9.40 遊俠張三丰
10.30 知法守法
10.30 武俠劇場「粵語片」
12.30 最後新聞

星期四 五日
7.00 早晨節目
7.45 經濟快訊
9.00 麗目仔時間
9.00 麗的早場「粵語片」
11.05 浣花洗劍錄
12.00 節目簡報
12.02 午間新聞
12.20 經濟快訊
12.30 卡通短片
12.45 十大刺客
1.05 新變色龍
2.00 婦女精選「粵語片」
4.00 下午茶
4.30 麗目仔時間
4.40 星仔走天涯
5.05 麗目仔時間
5.15 戰國魔神
5.45 麗目仔時間
6.00 機靈小和尚
6.30 新聞及天氣報告
6.50 經濟快訊
7.00 大手筆
7.30 禿鷹
8.30 大牌
9.00 貓頭鷹2100
9.30 新聞簡報
9.35 奉告
9.40 遊俠張三丰
10.30 武俠劇場「粵語片」
12.30 最後新聞

麗的二台

星期五 卅日
3.00 醫者父母心
3.30 生活的旋律
4.00 麗目仔時間
5.35 翻吓舊吓
6.00 英語片
6.30 英語片
7.00 新聞及天氣報告
7.30 血染葦事
8.30 小鎮風情
9.30 新聞報導
9.35 春滿杏林（中文字幕）
10.30 木球大賽
11.30 新聞報導

星期六 卅一日
9.00 卡通新樂園
10.10 英語片
10.35 英語片
11.00 蝴蝶俠
11.25 鄉村大兒
12.20 錦繡年華
1.20 好戲連場「藍紡情歌」皮爾士利主演
2.50 好戲連場「海底洞歡樂」東尼蘭度主演
4.35 兩小情異
5.00 美國壘球大賽
7.00 新聞及天氣報告
7.30 鬼影神探
8.30 風雨同路
9.30 新聞報導
9.35 越南萬天烽火地（中文字幕）
10.05 警訊
10.10 不文山鬼馬表演
10.40 牢獄狂想
11.40 新聞報導

星期日 八月一日
9.00 卡通新樂園
9.25 英語片
9.50 英語片
10.00 日語劇場
11.00 週日早場
12.50 週日影院
2.20 科學之謎
4.00 俠盜黑騎士
4.30 英語片
5.00 英語片
6.00 蘇捆之說
7.00 新聞及天氣報告
7.30 英語片
8.00 鐘頭下的「駱駝祥子」
8.30 快報
9.30 新聞報導
9.35 網球大賽
11.05 新聞報導

星期一 二日
3.00 醫者父母心
3.30 生活的旋律
4.00 麗目仔時間
5.35 淚灑獨星
6.00 大搜索
6.30 太空鐵鳳
7.00 新聞及天氣報告
7.30 太空爸爸卡拉迪加
8.30 鐵漢俏佳人
9.30 新聞報導
9.35 飛利浦影院（中文字幕）
11.35 新聞報導

星期二 三日
3.00 醫者父母心
3.30 生活的旋律
4.00 麗目仔時間
5.35 HEIDI
6.00 原野奇觀
6.30 荷里活之光
7.00 新聞及天氣報告
7.30 夢幻成眞
8.30 譯彈先鋒（中文字幕）
9.30 新聞報導
9.35 麗的電影（中文字幕）
11.20 新聞報導

星期三 四日
3.00 醫者父母心
3.30 生活的旋律
4.00 麗目仔時間
5.35 快樂小廣場
6.00 歡樂家庭
6.30 荷黃小福星
7.00 新聞及天氣報告
7.30 鄉村大兒
8.30 新聞揭秘（中文字幕）
9.30 新聞報導
9.35 週三名片（中文字幕）
11.30 新聞報導

星期四 五日
3.00 醫者父母心
3.30 生活的旋律
4.00 麗目仔時間
5.35 英語片
6.00 伊斯蘭之藝術文化
6.30 流行音樂旦集大匯演
7.00 新聞及天氣報告
7.30 外行公佈
8.30 威風八面
9.30 新聞報導
9.35 麗的影院（中文字幕）
11.25 新聞報導